

13—4

中華民國 106 年度

中央政府總預算

經濟部標準檢驗局及所屬單位預算

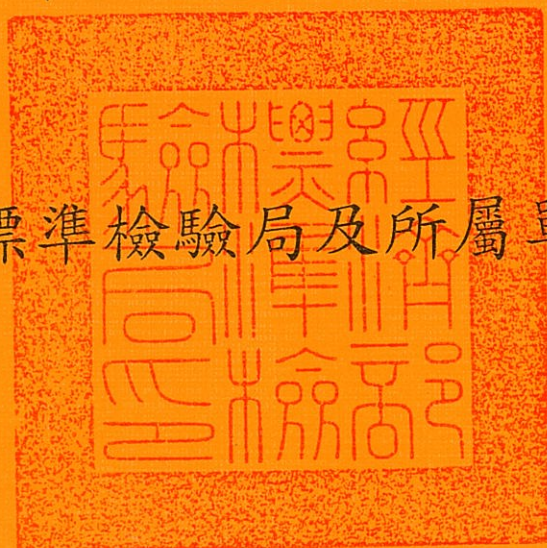

經濟部標準檢驗局 編

經濟部標準檢驗局及所屬

目次

中華民國 106 年度

| | |
|--|---------|
| 一、預算總說明 | 1-14 |
| 二、主要表 | |
| 1. 歲入來源別預算表 | 15-17 |
| 2. 歲出機關別預算表 | 18-20 |
| 三、附屬表 | |
| 1. 歲入項目說明提要表 | 21-39 |
| 2. 歲出計畫提要及分支計畫概況表 | 41-72 |
| 3. 各項費用彙計表 | 73-76 |
| 4. 歲出一級用途別科目分析表 | 78-79 |
| 5. 資本支出分析表 | 80-81 |
| 6. 人事費分析表 | 83 |
| 7. 預算員額明細表 | 84-85 |
| 8. 公務車輛明細表 | 86-89 |
| 9. 現有辦公房舍明細表 | 90-91 |
| 10. 捐助經費分析表 | 92-93 |
| 11. 派員出國計畫預算總表 | 95 |
| 12. 派員出國計畫預算類別表 | 96-101 |
| 13. 派員赴大陸計畫預算類別表 | 102-103 |
| 14. 歲出按職能及經濟性綜合分類表 | 104-105 |
| 15. 跨年期計畫概況表 | 107 |
| 16. 委辦經費分析表 | 108-131 |
| 17. 立法院審議中央政府總預算案所提決議、附帶決議及注意 辦理事項辦理情形報告表 | 132-136 |
| 四、附錄 | |
| 附錄一、本局 | |
| 附錄二、新竹分局 | |
| 附錄三、臺中分局 | |
| 附錄四、臺南分局 | |
| 附錄五、高雄分局 | |
| 附錄六、花蓮分局 | |
| 附錄七、基隆分局 | |

經濟部標準檢驗局及所屬
預算總說明
中華民國 106 年度

一、 現行法定職掌

(一) 機關主要職掌

1. 標準、度量衡、檢驗政策及法規之研擬事項。
2. 國家標準之研究、制定、修訂、轉訂、確認、廢止、實施及推行事項。
3. 度量衡標準之劃一、建立、維持、供應、研究、實驗等之監督、實施及管理事項。
4. 度量衡器之型式認證、檢定、檢查及校正等實施事項。
5. 國內產銷及輸出與輸入農工礦產品之檢驗及技術服務事項。
6. 品質保證制度之推行、審核及管理事項。
7. 標準、度量衡、檢驗與品質保證等國際合作及資料之蒐集、供應事項。
8. 認證體系與產品標誌之建立、推行及管理事項。
9. 其他有關標準、度量衡、檢驗及品質保證事項。

(二) 內部分層業務

第一組：辦理國家標準政策及法規之研擬，國家標準之研究、制定、修訂、確認、廢止、實施及推行，正字標記制度研究、規劃、管理及推行等業務。

第二組：辦理化工及農業類商品之檢驗業務規劃等事項。

第三組：辦理機械、電機、電子類商品之檢驗業務規劃等事項。

第四組：辦理法定度量衡之管理，並建立、維持及供應國家度量衡標準等業務。

第五組：辦理消費者保護、檢驗行政與管理、國際事務、管理系統驗證與查證之規劃、管理及執行等業務。

第六組：辦理進出口及國內市場商品檢驗、驗證登錄、工廠檢查、管理系統驗證追查業務之執行、正字標記產品檢驗及廠商管理、商品特約檢驗、受託物品試驗、核發產地證明書、檢(試)驗工作及技術服務、檢(試)驗技術研發等業務。

第七組：辦理度量衡器檢定、檢查、市場監督及糾紛度量衡器鑑定、度量衡器檢定(檢查)及校正技術研發、度量衡器校正及校驗服務等業務。

秘書室：辦理文書及檔案、出納、財物及宿舍管理，採購、修繕及工友管理，公關及新聞發布等業務，施政計畫之研究與考核等事項。

主計室：辦理預算籌編、預算控制、經費審核、帳務處理及公務統計等事項。

人事室：辦理組織人員任免、考核訓練及福利待遇等事項。

政風室：辦理政風調查、公務機密維護、機關設施安全維護及協助處理陳情請願等事項。

資訊室：辦理資訊業務之規劃、開發及資訊設備租購、設置與管理等事項。

法務室：辦理事務審議、行政爭訟與國家賠償案件審議及一般法制業務等事項。

資料中心：辦理國內外標準資料及圖書刊物之蒐集與管理，資料服務與推廣等事項。

經濟部標準檢驗局及所屬
預算總說明
中華民國 106 年度

各分局：設有基隆分局、新竹分局、臺中分局、臺南分局、高雄分局、花蓮分局 6 分局，依據總局行政規劃，執行轄區內進出口及國內市場商品檢驗、商品驗證登錄、工廠檢查、自願性產品驗證、管理系統驗證追查業務之執行、正字標記產品檢驗及廠商管理、度量衡器檢定(檢查)、糾紛度量衡器鑑定、商品特約檢驗及受託物品試驗或其他技術服務、核發產地證明書等業務。

(三) 組織系統圖及預算員額說明表

1. 組織系統圖：(如附表)
2. 預算員額說明表：

預算員額說明表

單位：人

| 區分 | 預算員額 | | 比較增減內容 |
|----|--------|--------|--|
| | 105 年度 | 106 年度 | |
| 職員 | 865 | 862 | 本年度 1,080 人較上年度 1,105 人，減列職員 3 人、工友 5 人、技工 7 人、駕駛 7 人、聘用 3 人，計減列 25 人。 |
| 駐警 | 4 | 4 | |
| 工友 | 50 | 45 | |
| 技工 | 37 | 30 | |
| 駕駛 | 35 | 28 | |
| 聘用 | 55 | 52 | |
| 約僱 | 59 | 59 | |
| 合計 | 1,105 | 1,080 | |

本 頁 空 白

經濟部標準檢驗局及所屬
預算總說明
中華民國 106 年度

經濟部標準檢驗局組織圖

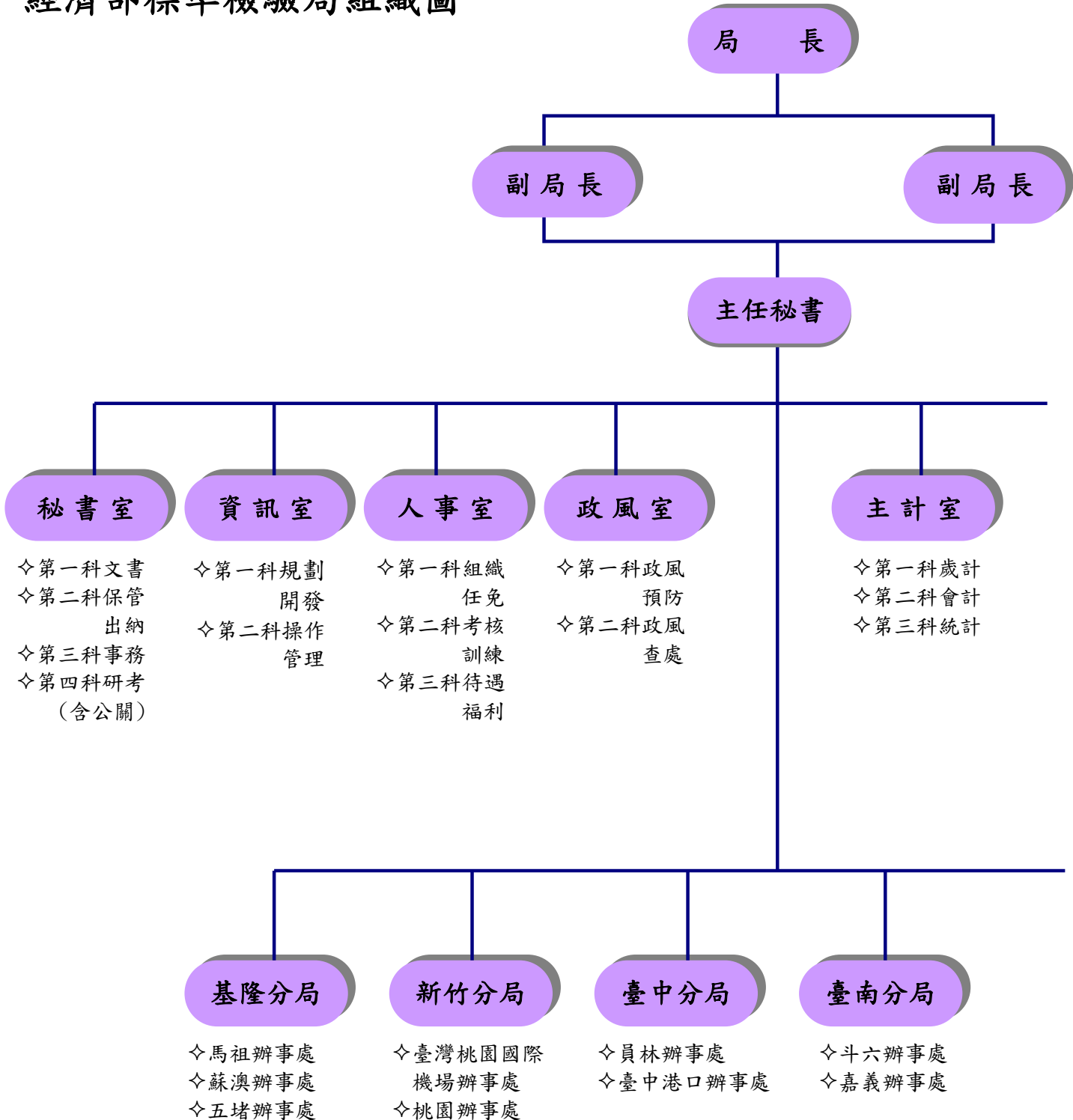

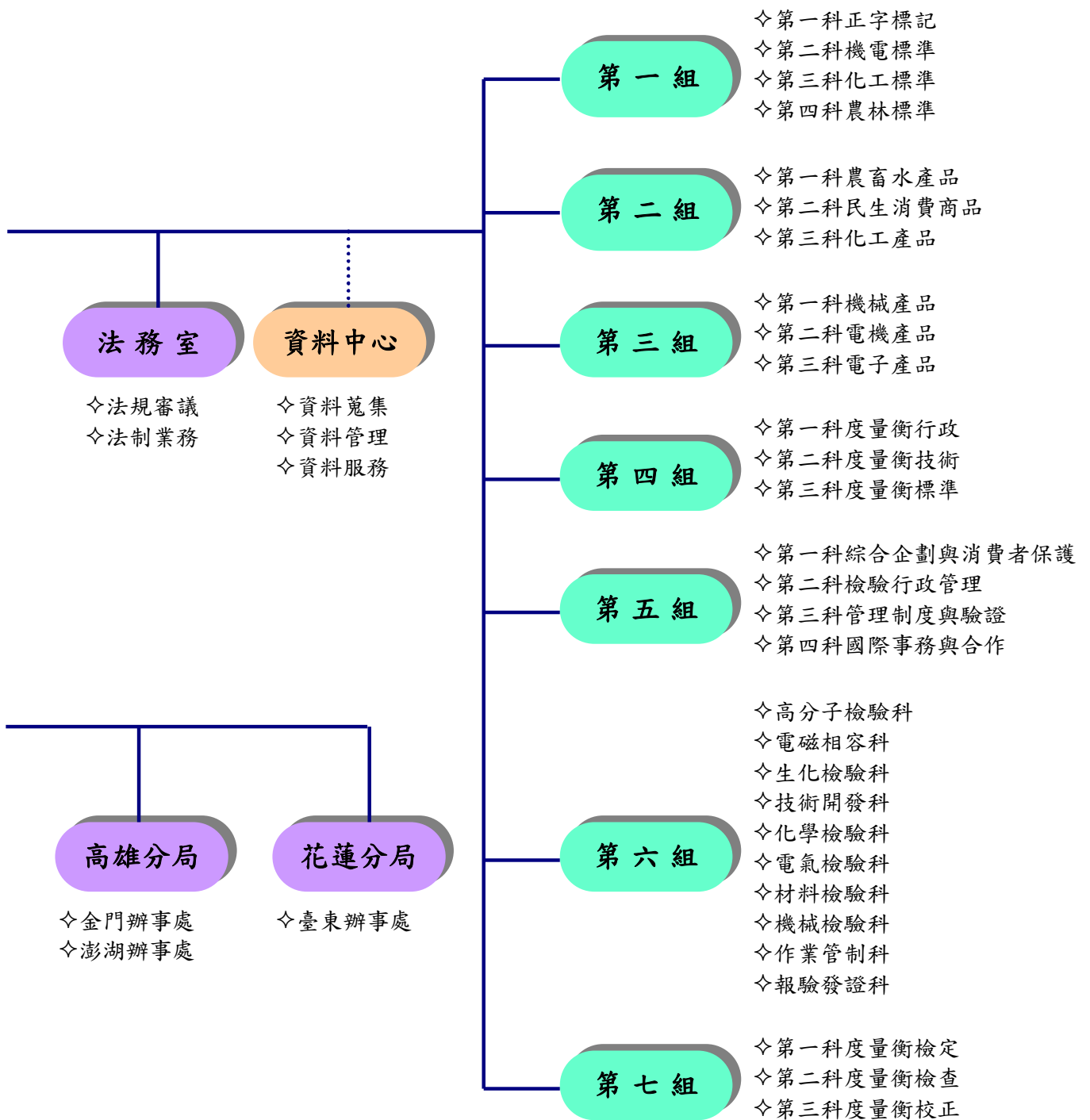

經濟部標準檢驗局及所屬
預算總說明
中華民國 106 年度

二、經濟部標準檢驗局 106 年度施政目標與重點

本局依據行政院 106 年度施政方針，配合中程施政計畫及核定預算額度，並針對當前社會狀況及本局未來發展需要，編定 106 年度施政計畫，其目標與重點如次：

(一)年度施政目標：

標準最適化、計量準確化、檢驗優質化、商品安全化。

(二)年度關鍵績效指標：

| 關鍵策略目標 | 關鍵績效指標 | | | | |
|--------|--------------|------|------|---|-------|
| | 關鍵績效指標 | 評估體制 | 評估方式 | 衡量標準 | 年度目標值 |
| 產業創新研發 | 配合政策發展研訂國家標準 | 1 | 統計數據 | 配合五大創新產業及維護消費權益等政策，制修訂綠能科技、智慧機械及民生消費等相關領域國家標準 | 195 種 |

【備註】：評估體制之各數字代號意義說明如下：

1. 指實際評估作業係運用既有之組織架構進行。
2. 指實際評估作業係由特定之任務編組進行。
3. 指實際評估作業係透過第三者方式（如由專家學者等）負責運行。
4. 指實際評估作業係運用既有之組織架構並邀請第三者共同參與進行。
5. 其他。

經濟部標準檢驗局及所屬

預算總說明

中華民國 106 年度

(三)經濟部標準檢驗局 106 年度重要施政計畫：

| 工作計畫名稱 | 重要計畫項目 | 計畫類別 | 實施內容 |
|--------------------------------|--|----------|---|
| 一、建立及維持 度量衡標準 5226310400 | 一、國家度量衡標準 實驗室整體運作 與發展 5226310400-01 | 科技 發展 | <p>一、國家度量衡標準實驗室運作與發展分項：</p> <p>(一)建立及維持國家最高量測標準與國際一致，並提供國內各界國家級校正服務；維持國際相互認可協議(MRA)之簽署，協助產業減少貿易障礙；另透過技術諮詢輔導、研討會技術討論及計量標準知識傳播於產學界培育國內計量人才。</p> <p>(二)新建或擴建國家量測系統及相關之基礎設施，滿足產業量測與校正技術之需求。</p> <p>(三)建構產業未來所需之計量研發自主能量，加強計量技術紮根，提升國家實驗室核心競爭能力。</p> <p>(四)參酌國際法定計量組織所建議之技術規範，協助研擬及修訂國內法定度量衡器技術規範。</p> <p>二、認證制度實施與發展分項：</p> <p>(一)前瞻技術認證研究發展。</p> <p>(二)推廣國內認證體系國際化，增進產業效益。</p> <p>(三)推動國際認證合作方案。</p> <p>三、建立及維持國家游離輻射標準分項：</p> <p>(一)提供游離輻射量測標準的維持與服務，促進國際認可，完成標準的一致性。</p> <p>(二)強化游離輻射量測標準的精進與新建，建構完善計量追溯體系，滿足國內需求。</p> <p>(三)進行游離輻射量測標準的推廣與應用，有效發揮技術擴散效益。</p> <p>四、建立與維持國家時間及頻率標準分項：</p> <p>(一)維持國家最高之時間與頻率標準，確保量測的一致性與準確性。</p> <p>(二)進行國際比對達成量測標準的國際追溯性與推動國際時頻標準國際合作，促進國內產業持續發展，並提升量測技術水準與各界在國家標準時頻之應用。</p> <p>(三)提供國家時頻同步服務，將時頻標準傳遞至國防、工業、資通及民生等領域之應用。</p> |
| | 二、推動兩岸標準計 量檢驗認證合作 5226310400-02 | 科技 發展 | <p>一、促進兩岸標準交流合作。</p> <p>二、促進兩岸法定計量及量測標準交流合作。</p> <p>三、建立兩岸檢驗交流合作。</p> <p>四、加強兩岸驗證認證交流合作。</p> <p>五、推動兩岸消費品安全交流合作。</p> |

經濟部標準檢驗局及所屬

預算總說明

中華民國 106 年度

| 工作計畫名稱 | 重要計畫項目 | 計畫類別 | 實施內容 |
|---------------------------|---|------|---|
| 二、建立及維護國家標準 5226310500 | 一、國際標準研析暨國家標準調和 5226310500-01 | 科技發展 | 一、針對智慧電網、中文編碼及資訊處理、智慧型自動化、自行車等領域標準進行研究，並加速與國際標準調和。 二、持續進行國家標準相關資訊平台管理及維護。 |
| | 二、網路通訊國際標準分析及參與制定 5226310500-02 | 科技發展 | 一、參與第四代行動通訊及車載資通訊等國際產業技術標準制定會議，並培養長期專職參與之人才。 二、研究及分析第四代行動通訊及車載資通訊等國際產業技術標準。 |
| | 三、產業技術標準活絡暨參與國際標準制定 5226310500-03 | 科技發展 | 一、產業技術標準活絡及推廣。 二、消費品化性安全評估與限值國際化。 三、中華民國 IECQ 制度國家管理機構運作。 四、輔導與補助產業團體推動標準化活動。 |
| | 四、身心障礙與高齡者輔具國家標準暨自願性標章推動計畫 5226310500-04 | 科技發展 | 一、計畫管理與評選競賽辦理。 二、電氣相關輔具檢測標準與驗證能量。 三、行動輔具檢測標準與驗證能量。 四、無障礙設備檢測標準與驗證能量。 五、個人輔具與義具矯具檢測標準與驗證能量。 六、輔具自願性產品評選及管理制度可行性研究規劃。 七、輔具通用設計推廣與國際合作。 |
| | 五、新興能源產品檢測標準與驗證技術計畫 5226310500-05 | 科技發展 | 一、建立小型風力機關鍵零組件檢測與驗證能力。 二、完善量測太陽光電模組之可靠度與安全性檢測能量。 三、蒐集室內光能源產品國際標準檢測研究與方法並進行分析量測技術。 四、制定社區型智慧家庭節電系統標準。 五、建立國內社區或集成商的能源管理系統與上(下)游測試驗證平台。 六、建立國內智慧家電(TaiSEIA)互通性檢測驗證平台。 七、研究儲能系統之安全驗證標準及技術。 八、推動及建置全熱交換器及紫外光(UV)發光二極體(LED)標準檢測與驗證能量。 |
| | 六、離岸風力機檢測技術及驗證平台 5226310500-06 | 科技發展 | 一、離岸風力機關鍵零組件標準檢測技術與驗證能量建置。 二、電力品質與電力零組件標準檢測與驗證技術建置。 三、通訊協定與控制保護系統標準與驗證技術研究。 四、離岸風力機關鍵零組件檢測驗證技術推廣。 |
| | 七、商品情報服務計畫 | 科技發展 | 一、主動開放資料及行政透明化，增加民眾對政府的信心。 |

經濟部標準檢驗局及所屬
預算總說明
中華民國 106 年度

| 工作計畫名稱 | 重要計畫項目 | 計畫類別 | 實施內容 |
|--------|---------------|------|--|
| | 5226310500-07 | | <p>二、擴大群眾網路參與，共同營造安心消費環境。</p> <p>三、結合商品重要零組件追溯系統、商品圖資等資訊及國內／外進口及生產廠商資料庫，以及商品事故鑑定管理系統，縮短事故鑑定時程及掌握問題零組件之流向，防範避免商品事故/件擴大。</p> <p>四、藉由 Big data 巨量資料分析技術，掌握核心業務之未來趨勢及風險預測，達到協助產業發展及保護消費權益。</p> <p>五、整合跨機關、跨平台之資訊運用，達到資源統合、資訊共享及行政資訊透明，提高行政效率及行政公開。</p> |

經濟部標準檢驗局及所屬

預算總說明

中華民國 106 年度

三、經濟部標準檢驗局以前年度實施狀況及成果概述

(一)前(104)年度施政績效及達成情形分析：

| 年度績效目標 | 衡量指標 | 原訂目標值 | 績效衡量暨達成情形分析 |
|------------------|----------------|--|--|
| 提升服務效率 (行政效率) | 防制與查緝不 安全商品 | 1. 市場檢查 查核數 46,000 件 2. 持續建構 完善消費 性商品國 家標準， 達年度制 修訂標準 總量比率 33%以上 | <p>一、衡量標準：</p> <p>(一)市場檢查查核數。 國內市場商品檢查件數(實體店面商品檢查件數)及網路查核件數。</p> <p>(二)持續建構完善消費性商品國家標準。</p> <p>二、達成情形：</p> <p>(一)104 年度目標值為 46,000 件，截至 104 年底執行 54,004 件，超過年度預期達成件數。</p> <p>(二)104 年度目標值為制修訂消費性商品國家標準，達年度制修訂標準總數之 33%以上，截至 104 年 12 月已完成制修訂國家標準共計 342 種，其中消費性商品國家標準共計 134 種，達現行制修訂標準總數之 39.2%，將持續辦理消費性商品國家標準之制修訂作業。</p> <p>三、效益分析：</p> <p>(一)為加強確保市售及網購消費商品之安全性，針對高風險、民眾關心、媒體報導、節慶商品等辦理市場檢查，並與網路平臺業者合作，轉知買家不買及賣家不賣不符合檢驗規定商品及商品安全訊息，另與網路平臺業者建立專責聯繫窗口，請網路平臺針對不符合檢驗規定商品立即予以下架。相關效益如下：</p> <ol style="list-style-type: none"> 1. 廠商端：經市場檢查不符合商品，依商品檢驗法規定處理，可防杜應施檢驗商品未符合檢驗規定前即逕行輸入、運出廠場或進入市場銷售，保障合法廠商公平競爭商機，促進經濟正常發展。 2. 消費者端：發布市場檢查結果，提升消費意識，於選購應施檢驗商品時，多瞭解商品相關檢驗規定、保固、售後服務等問題，及留意商品品質與安全資訊，選購貼附有商品安全標章之產品，保護消費者權益。 3. 政府端：減少消費者因使用未符合檢驗規定商品而遭受損害及後續衍生不安全商 |

經濟部標準檢驗局及所屬

預算總說明

中華民國 106 年度

| 年度績效目標 | 衡量指標 | 原訂目標值 | 績效衡量暨達成情形分析 |
|--------|------|-------|---|
| | | | <p>品之行政調查人力、商品購樣/檢驗與鑑定成本以及相關社會成本等資源之不必要支出；另市場檢查查獲之未符合檢驗規定商品資訊回饋至前端輸入或出廠檢驗加強風險管理，事先防堵應施檢驗商品未符合檢驗規定前即逕行輸入、運出廠場或進入市場銷售，使政府有限資源發揮最大效益。</p> <p>(二)消費性商品國家標準之制修訂，可供業者於生產製造時有所依循，以確保製造產品之品質，減少不安全商品於市場流通。作為消費者採購商品之參考依據，促使消費者瞭解及認識商品於國家標準之相關規範內容，以協助其購買符合需求且具安全性之商品，保護消費者權益。</p> |

經濟部標準檢驗局及所屬
預算總說明
中華民國 106 年度

(二)上(105)年度已過期間施政績效及達成情形：

| 關鍵策略目標 | 關鍵績效指標 | 績效衡量暨達成情形分析 |
|--------|------------|---|
| 提升服務效能 | 防制與查緝不安全商品 | <p>一、衡量標準：</p> <p>(一)市場檢查查核數。 國內市場商品檢查件數(實體店面商品檢查件數)及網路查核件數。</p> <p>(二)落實商品源頭管理，辦理邊境檢驗或查核。</p> <p>二、達成情形：</p> <p>(一)105 年度目標值為 50,000 件，截至 105 年 7 月底執行 39,336 件(預定目標值：$50,000/12*7=29,167$)，超過年度累計月份預期達成件數。</p> <p>(二)105 年度目標值為 430,000 批，截至 105 年 7 月底執行 271,608 批(預定目標值：$430,000/12*7=250,833$)，超過年度累計月份預期達成批數。</p> <p>三、效益分析：</p> <p>(一)為加強確保市售及網購消費商品之安全性，針對高風險、民眾關心、媒體報導、節慶商品等辦理市場檢查，並與網路平臺業者合作，轉知買家不買及賣家不賣不符合檢驗規定商品及商品安全訊息，另與網路平臺業者建立專責聯繫窗口，請網路平臺針對不符合檢驗規定商品立即予以下架。相關效益如下：</p> <ol style="list-style-type: none"> 1. 廠商端：經市場檢查不符合商品，依商品檢驗法規定處理，可防杜應施檢驗商品未符合檢驗規定前即逕行輸入、運出廠場或進入市場銷售，保障合法廠商公平競爭商機，促進經濟正常發展。 2. 消費者端：發布市場檢查結果，提升消費意識，於選購應施檢驗商品時，多瞭解商品相關檢驗規定、保固、售後服務等問題，及留意商品品質與安全資訊，選購貼附有商品安全標章之產品，保護消費者權益。 3. 政府端：減少消費者因使用未符合檢驗規定商品而遭受損害及後續衍生不安全商 |

經濟部標準檢驗局及所屬

預算總說明

中華民國 106 年度

| 關鍵策略目標 | 關鍵績效指標 | 績效衡量暨達成情形分析 |
|--------|--------|--|
| | | <p>品之行政調查人力、商品購樣/檢驗與鑑定成本以及相關社會成本等資源之不必要支出；另市場檢查查獲之未符合檢驗規定商品資訊回饋至前端輸入或出廠檢驗加強風險管理，事先防堵應施檢驗商品未符合檢驗規定前即逕行輸入、運出廠場或進入市場銷售，使政府有限資源發揮最大效益。</p> <p>(二)落實商品源頭管理，同時提供廠商合理有效的商品邊境管理方式，確保高風險應施檢驗商品之安全性，並完成檢驗程序。本局針對應施檢驗商品進行邊境管制，針對經檢驗、查驗結果不合格之商品，要求退運或銷毀，避免具危害性之商品進入市場，影響消費者權益。相關效益如下：</p> <ol style="list-style-type: none"> 1. 廠商端：針對大多數之應施檢驗商品提供 2 種檢驗方式，讓廠商可以依據商品特性與經營狀態，選擇有利的方式辦理檢驗。以電器產品為例，商品若屬量大、高價、進口頻繁、型式固定者，可以選擇驗證登錄方式，完成登錄後僅須輸入正確證號便可通關，節省廠商通關時效，提高商機；商品若屬量少、低價、進口次數少、型式不固定者，則可以改採逐批檢驗，雖然每批須待取樣檢驗合格，取得合格證書後方能通關，費時較長，惟平均檢驗費用較低，讓廠商可以自由選擇經營最佳模式。 2. 消費者端：經本局邊境檢驗、查驗不合格之商品，依商品檢驗法規定，進行後續退運、銷毀、拆解至不堪使用等處理，可防止不安全應施檢驗商品進入市場流通，讓消費者可以安心使用商品，保護其消費權益。 3. 政府端：商品種類與其流通管道眾多，惟目前的政府人力相對有限，若全數採用市場監督來管理商品，恐怕尚有不足。採取邊境取樣、檢驗、查驗等管制措施予以源 |

經濟部標準檢驗局及所屬
預算總說明
中華民國 106 年度

| 關鍵策略目標 | 關鍵績效指標 | 績效衡量暨達成情形分析 |
|--------|--------|--|
| | | <p>頭管理，則可收事半功倍之效，在邊境便可阻絕不良商品進入市場，減少商品流通後造成的安全性問題，讓消費者、廠商與政府等 3 方面產生傷害、損失與成本，是現階段政府施政的最佳管理模式。</p> |

主 要 表

經濟部標準檢驗局及所屬
歲入來源別預算表

中華民國 106 年度

單位：新臺幣千元

經資門併計

| 科 目 | | | | 本年度預算數 | 上年度預算數 | 前年度決算數 | 本年度與 上年度比較 | 說 明 |
|-----|-----|-----|------------------------|-----------|-----------|---------|---------------|---|
| 款 | 項 | 目 節 | 名稱及編號 | | | | | |
| | | | 合 計 | 1,012,754 | 1,006,990 | 986,423 | 5,764 | |
| 2 | | | 0400000000 罰款及賠償收入 | 18,103 | 16,256 | 17,404 | 1,847 | |
| | 130 | | 0426310000 標準檢驗局及所屬 | 18,103 | 16,256 | 17,404 | 1,847 | |
| | | 1 | 0426310100 罰金罰鍰及怠金 | 17,007 | 15,160 | 17,007 | 1,847 | |
| | | 1 | 0426310101 罰金罰鍰 | 17,007 | 15,160 | 17,007 | 1,847 | 本年度預算數係商品檢驗、市場 檢查等違規案件之罰鍰收入。 |
| | | 2 | 0426310300 賠償收入 | 1,096 | 1,096 | 397 | 0 | |
| | | 1 | 0426310301 一般賠償收入 | 1,096 | 1,096 | 397 | 0 | 本年度預算數係廠商違約逾期交 貨之賠償收入。 |
| 3 | | | 0500000000 規費收入 | 983,711 | 980,641 | 948,350 | 3,070 | |
| | 103 | | 0526310000 標準檢驗局及所屬 | 983,711 | 980,641 | 948,350 | 3,070 | |
| | | 1 | 0526310100 行政規費收入 | 900,654 | 861,958 | 849,649 | 38,696 | |
| | | 1 | 0526310101 審查費 | 741,119 | 715,809 | 685,561 | 25,310 | 本年度預算數之內容與上年度之 比較如下： 1. 農工礦產品檢驗、內銷商品檢 驗、代施檢驗及商品驗證登錄 等收入381,563千元，較上年 度增列15,100千元。 2. 正字標記申請、審查及檢驗等 收入10,284千元，較上年度增 列188千元。 3. 度量衡器營業許可審查、度量 衡器檢定、校正及代施檢定等 收入349,272千元，較上年度 增列10,022千元。 |
| | | 2 | 0526310102 證照費 | 2,405 | 3,966 | 2,934 | -1,561 | 本年度預算數之內容與上年度之 比較如下： 1. 核發商品試驗報告、合格證明 書及驗證登錄證書等收入1,55 9千元，較上年度減列1,568千 元。 |

經濟部標準檢驗局及所屬
歲入來源別預算表

中華民國 106 年度

單位：新臺幣千元

經資門併計

| 科 目 | | | | 本年度預算數 | 上年度預算數 | 前年度決算數 | 本年度與 上年度比較 | 說 明 | |
|-----|---|---|---|-----------------------|---------|---------|---------------|---------|--|
| 款 | 項 | 目 | 節 | | | | | | 名稱及編號 |
| | | | 3 | 0526310103 登記費 | 156,904 | 141,803 | 160,928 | 15,101 | 2.核發度量衡器營業許可執照、型式認證證書及計量技術人員證書等收入636千元，較上年度增列7千元。 3.核發正字標記證書等收入210千元，與上年度同。 |
| | | | 4 | 0526310104 考試報名費 | 226 | 380 | 226 | -154 | 本年度預算數之內容與上年度之比較如下： 1.符合性聲明指定代碼登記費收入284千元，較上年度增列76千元。 2.商品驗證登錄及自願性產品驗證等年費收入156,620千元，較上年度增列15,025千元。 |
| | | 2 | | 0526310300 使用規費收入 | 83,057 | 118,683 | 98,701 | -35,626 | |
| | | | 1 | 0526310305 資料使用費 | 4,340 | 3,991 | 4,340 | 349 | 本年度預算數係提供檢驗合格標識收入。 |
| | | | 2 | 0526310312 場地設施使用費 | 1,517 | 2,650 | 1,417 | -1,133 | 本年度預算數係低壓開關等試驗場地設施使用費收入。 |
| | | | 3 | 0526310313 服務費 | 77,200 | 112,042 | 92,944 | -34,842 | 本年度預算數之內容與上年度之比較如下： 1.技術服務、驗證作業、赴國外監督試驗、商品指定實驗室認可及工廠檢查等收入71,656千元，較上年度減列35,133千元。 2.就地檢定度量衡器收入4,544千元，較上年度增列291千元。 3.辦理技術研討會及研習會等收入1,000千元，與上年度同。 |
| 4 | | | | 0700000000 財產收入 | 2,801 | 3,312 | 2,571 | -511 | |

經濟部標準檢驗局及所屬
歲入來源別預算表

中華民國 106 年度

單位：新臺幣千元

經資門併計

| 款 | 科 目 | | | 本年度預算數 | 上年度預算數 | 前年度決算數 | 本年度與 上年度比較 | 說 明 | |
|---|-----|---|---|------------------------|--------|--------|---------------|-------|------------------------------|
| | 項 | 目 | 節 | | | | | | 名稱及編號 |
| 7 | 149 | 1 | 1 | 0726310000 標準檢驗局及所屬 | 2,801 | 3,312 | 2,571 | -511 | |
| | | | | 0726310100 財產孳息 | 2,250 | 2,261 | 2,039 | -11 | |
| | | | | 0726310101 利息收入 | 200 | 200 | 171 | 0 | 本年度預算數係委辦計畫經費專戶存款等利息收入。 |
| | | | | 0726310106 租金收入 | 2,050 | 2,061 | 1,868 | -11 | 本年度預算數係場地、停車位及科技專案計畫設備等租金收入。 |
| | | | | 0726310600 廢舊物資售價 | 551 | 1,051 | 532 | -500 | 本年度預算數係出售報廢財產等收入。 |
| | | | | 1100000000 其他收入 | 8,139 | 6,781 | 18,098 | 1,358 | |
| | 146 | 1 | 1 | 1126310000 標準檢驗局及所屬 | 8,139 | 6,781 | 18,098 | 1,358 | |
| | | | | 1126310900 雜項收入 | 8,139 | 6,781 | 18,098 | 1,358 | |
| | | | | 1126310901 收回以前年度歲出 | 100 | 100 | 256 | 0 | 本年度預算數係收回以前年度委辦計畫經費結餘款等繳庫數。 |
| | | | | 1126310909 其他雜項收入 | 8,039 | 6,681 | 17,842 | 1,358 | 本年度預算數係出售國家標準資料及國外標準授權資料等收入。 |
| | | | | | | | | | |
| | | | | | | | | | |

經濟部標準檢驗局及所屬
歲出機關別預算表

中華民國 106 年度

單位：新臺幣千元

經資門併計

| 科 目 | | | | 本年度預算數 | 上年度預算數 | 本年度與 上年度比較 | 說 明 | |
|-----|---|---|-------------------------|--------------------------|-----------|---------------|---|---|
| 款 | 項 | 目 | 節 | | | | | 名稱及編號 |
| 13 | 4 | | | 0026000000 經濟部主管 | 2,132,485 | 2,197,062 | -64,577 | |
| | | | | 0026310000 標準檢驗局及所屬 | 2,132,485 | 2,197,062 | -64,577 | |
| | | | | 5226310000 科學支出 | 464,417 | 512,786 | -48,369 | |
| | | | 1 | 5226310400 建立及維持度量衡標準 | 333,050 | 413,743 | -80,693 | 1. 本年度預算數333,050千元，均屬業務費。 2. 本年度預算數之內容與上年度之比較如下： (1) 國家度量衡標準實驗室整體運作計畫325,696千元，較上年度減列建立超音波及轉子式氣量計檢測技術研究等經費34,374千元。 (2) 推動兩岸標準計量檢驗認證合作計畫7,354千元，較上年度減列促進兩岸量測標準及法定計量交流等經費74千元。 (3) 上年度民生化學計量標準計畫預算業已編竣，所列46,245千元如數減列。 |
| | 2 | | 5226310500 建立及維護國家標準 | 131,367 | 99,043 | 32,324 | 1. 本年度預算數131,367千元，包括業務費77,260千元，設備及投資49,607千元，獎補助費4,500千元。 2. 本年度預算數之內容與上年度之比較如下： (1) 國際標準研析暨國家標準調和計畫5,679千元，較上年度減列辦理智慧型自動化等領域標準調和經費263千元。 (2) 網路通訊國際標準分析及參與制定計畫12,508千元，較上年度減列辦理第四代行動通訊國際標準參與制定等經費3,817千元。 (3) 產業標準活絡暨參與國際標準制定計畫11,650千元，較上年度增列推動產業相關標準化事務等經費45千元。 (4) 身心障礙輔具標準及標章推動計畫6,782千元，較上年度減列辦理個人義具矯具檢測標準與驗證等經費1,230千元。 (5) 新增新興能源產品檢測標準與驗證技 | |

經濟部標準檢驗局及所屬
歲出機關別預算表

中華民國 106 年度

單位：新臺幣千元

經資門併計

| 科 目 | | | | 本年度預算數 | 上年度預算數 | 本年度與 上年度比較 | 說 明 | |
|-----|---|---|---|-------------------------|-----------|---------------|--|---|
| 款 | 項 | 目 | 節 | | | | | 名稱及編號 |
| | | | | | | | 術計畫經費51,449千元。 (6)新增離岸風力機檢測技術及驗證平台計畫經費19,882千元。 (7)新增商品情報服務計畫總經費157,563千元，分4年辦理，本年度編列第1年經費23,417千元。 (8)上年度能源科技產品標準及檢測驗證計畫預算業已編竣，所列51,755千元如數減列。 (9)上年度建構消費品安全標準計量檢驗平台計畫預算業已編竣，所列5,404千元如數減列。 | |
| | | | | 6126310000 其他經濟服務支出 | 1,668,068 | 1,684,276 | -16,208 | |
| | | 3 | | 6126310100 一般行政 | 1,237,382 | 1,253,084 | -15,702 | 1. 本年度預算數1,237,382千元，包括人事費1,117,597千元，業務費111,104千元，設備及投資6,743千元，獎補助費1,938千元。 2. 本年度預算數之內容與上年度之比較如下： (1)人員維持費1,117,597千元，與上年度同。 (2)基本行政工作維持費69,111千元，較上年度減列辦公房舍修繕等經費10,754千元。 (3)資訊作業環境之設置與維護經費50,674千元，較上年度減列辦理外部防火牆系統更新等經費4,768千元。 (4)上年度一般管理及專業訓練計畫預算業已編竣，所列180千元如數減列。 |
| | | 4 | | 6126310200 標準檢驗及度政管理 | 424,246 | 426,426 | -2,180 | 1. 本年度預算數424,246千元，包括業務費377,217千元，設備及投資44,546千元，獎補助費2,483千元。 2. 本年度預算數之內容與上年度之比較如下： (1)標準制定及正字標記管理經費23,004千元，較上年度增列辦理含揮發性有害物質之生活用品風險模擬研究等經費2,228千元。 (2)標準資料建立與服務經費6,191千元， |

經濟部標準檢驗局及所屬
歲出機關別預算表

中華民國 106 年度

單位：新臺幣千元

經資門併計

| 科 目 | | | | 本年度預算數 | 上年度預算數 | 本年度與 上年度比較 | 說 明 | |
|-----|---|---|---|-----------------------|--------|---------------|---|--|
| 款 | 項 | 目 | 節 | | | | | 名稱及編號 |
| | | | | | | | 較上年度增列支付外國標準組織權利金等經費697千元。 | |
| | | | | | | | (3)強化商品檢驗及驗證效能經費74,389千元，較上年度增列辦理機電類商品驗證登錄等經費4,678千元。 | |
| | | | | | | | (4)企劃檢驗驗證及國際事務經費14,752千元，較上年度減列辦理管理系統查驗證評鑑及追查作業等經費14,133千元。 | |
| | | | | | | | (5)發展檢試驗暨技術服務經費113,940千元，較上年度增列推動太陽光電產業品質可靠度及低碳足跡評估等經費10,437千元。 | |
| | | | | | | | (6)度量衡管理及代施檢定經費159,899千元，較上年度減列辦理度量衡代施檢定等經費6,165千元。 | |
| | | | | | | | (7)度量衡器檢定檢查事務經費32,071千元，較上年度增列一般事務費等78千元。 | |
| | | 5 | | 6126319000 一般建築及設備 | 3,440 | 1,766 | 1,674 | |
| | | | 1 | 6126319011 交通及運輸設備 | 3,440 | 1,766 | 1,674 | 1.本年度預算數3,440千元，均屬設備及投資。 2.本年度預算數之內容與上年度之比較如下： ： (1)汰換客貨兩用車4輛及增購機車2輛經費3,440千元。 (2)上年度汰換客貨兩用車2輛及機車2輛預算業已編竣，所列1,766千元如數減列。 |
| | | 6 | | 6126319800 第一預備金 | 3,000 | 3,000 | 0 | 仍照上年度預算數編列。 |

附 屬 表

**經濟部標準檢驗局及所屬
歲入項目說明提要表**

中華民國106年度

單位：新臺幣千元

| | | | | | | |
|------------|-----------------------|----------------------|------|--------|------|----------|
| 來源子目及細目與編號 | 0426310100 罰金罰鍰及怠金 | -0426310101 -罰金罰鍰 | 預算金額 | 17,007 | 承辦單位 | 標準檢驗局及所屬 |
|------------|-----------------------|----------------------|------|--------|------|----------|

歲 入 項 目 說 明

一、項目內容

1. 進行商品檢驗、市場檢查，對違反商品檢驗法案件處以罰鍰。
2. 對違反度量衡法案件，如違規營業販賣或交易未經檢定合格之度量衡器及拒絕檢查等依法處以罰鍰。

二、法令依據

商品檢驗法、度量衡法及財政收支劃分法等規定。

金 額 及 說 明

| 款 | 項 | 目 | 節 | 名 稱 | 金 額 | 說 明 |
|---|-----|---|---|------------------------|--------|------------------------|
| 2 | | | | 0400000000 罰款及賠償收入 | 17,007 | |
| | 130 | | | 0426310000 標準檢驗局及所屬 | 17,007 | |
| | | 1 | | 0426310100 罰金罰鍰及怠金 | 17,007 | |
| | | | 1 | 0426310101 罰金罰鍰 | 17,007 | 應施商品檢驗、市場檢查等違規案件之罰鍰收入。 |

**經濟部標準檢驗局及所屬
歲入項目說明提要表**

中華民國106年度

單位：新臺幣千元

| | | | | | | |
|------------|--------------------|------------------------|------|-------|------|----------|
| 來源子目及細目與編號 | 0426310300 賠償收入 | -0426310301 -一般賠償收入 | 預算金額 | 1,096 | 承辦單位 | 標準檢驗局及所屬 |
|------------|--------------------|------------------------|------|-------|------|----------|

歲 入 項 目 說 明

一、項目內容

廠商逾期交貨賠償收入。

二、法令依據

押標金保證金暨其他擔保作業辦法及採購契約等規定。

金 額 及 說 明

| 款 | 項 | 目 | 節 | 名 稱 | 金 額 | 說 明 |
|---|-----|---|---|------------------------|-------|-------------|
| 2 | | | | 0400000000 罰款及賠償收入 | 1,096 | |
| | 130 | | | 0426310000 標準檢驗局及所屬 | 1,096 | |
| | | 2 | | 0426310300 賠償收入 | 1,096 | |
| | | | 1 | 0426310301 一般賠償收入 | 1,096 | 廠商逾期交貨賠償收入。 |

**經濟部標準檢驗局及所屬
歲入項目說明提要表**

中華民國106年度

單位：新臺幣千元

| | | | | | | |
|------------|----------------------|---------------------|------|---------|------|----------|
| 來源子目及細目與編號 | 0526310100 行政規費收入 | -0526310101 -審查費 | 預算金額 | 741,119 | 承辦單位 | 標準檢驗局及所屬 |
|------------|----------------------|---------------------|------|---------|------|----------|

歲 入 項 目 說 明

一、項目內容

1. 辦理化工及纖維商品檢驗、農業類商品檢驗、機械及電氣類工業商品檢驗、工礦產品檢驗、內銷商品檢驗及商品驗證登錄作業等。
2. 辦理正字標記申請案、度量衡器營業許可、度量衡器型式認證、度量衡器檢定、度量衡器校正及代施度量衡器檢定。

二、法令依據

商品檢驗法、商品檢驗法施行細則、商品檢驗業務委託辦法、辦理受託物品試驗或其他技術服務辦法、商品型式認可管理辦法、商品驗證登錄辦法、商品驗證登錄申請作業程序、商品檢驗規費收費辦法、正字標記管理規則、正字標記規費收費準則、度量衡法、度量衡器檢定檢查辦法、度量衡業務委託辦法、糾紛度量衡器鑑定辦法、度量衡業自行檢定管理辦法、度量衡規費收費標準等規定。

金 額 及 說 明

| 款 | 項 | 目 | 節 | 名 稱 | 金 額 | 說 明 |
|---|-----|---|---|------------------------|---------|--|
| 3 | | | | 0500000000 規費收入 | 741,119 | |
| | 103 | | | 0526310000 標準檢驗局及所屬 | 741,119 | |
| | | 1 | | 0526310100 行政規費收入 | 741,119 | |
| | | | 1 | 0526310101 審查費 | 741,119 | 1. 商品檢驗類381,563千元： (1) 農工礦產品檢驗費57,390千元：按預計報驗金額22,956,000千元，平均檢驗費率0.25%，計57,390千元。 (2) 內銷商品檢驗費66,804千元。 (3) 委託試驗費14,101千元。 (4) 進口飼料檢驗費25,208千元。 (5) 袋包箱產品檢驗費488千元：按預計報驗金額488,000千元，平均檢驗費率0.1%，計488千元。 (6) 進口及內銷室內裝修耐燃材料檢驗費725千元：按預計報驗金額241,667千元，平均檢驗費率0.3%，計725千元。 (7) 代施檢驗收入129,031千元，包括： <1>電子產品檢驗費1,649千元：按預計報驗金額659,600千元，平均檢驗費率0.25%，計1,649千元。 <2>車輛零組件進口及內銷檢驗費1,382千元：按預計報驗金額552,800千元，平均檢驗費率0.25%，計1,382千元。 |

經濟部標準檢驗局及所屬
歲入項目說明提要表

中華民國106年度

單位：新臺幣千元

| 來源子目及細目與編號 | | 0526310100 行政規費收入 | -0526310101 -審查費 | 預算金額 | 741,119 | 承辦單位 | 標準檢驗局及所屬 |
|------------|---|----------------------|---------------------|------|---------|--|----------|
| 歲入項目說明 | | | | | | | |
| 金額及說明 | | | | | | | |
| 款 | 項 | 目 | 節 | 名稱 | 金額 | 說明 | |
| | | | | | | <p><3>玩具檢驗費28,072千元：按預計報驗金額11,228,800千元，平均檢驗費率0.25%，計28,072千元。</p> <p><4>橡膠檢驗費32,814千元：按預計報驗金額10,938,000千元，平均檢驗費率0.3%，計32,814千元。</p> <p><5>石油檢驗費21,053千元：按預計報驗金額21,053,000千元，平均檢驗費率0.1%，計21,053千元。</p> <p><6>紡織品檢驗費21,125千元：嬰幼兒紡織品檢驗費按預計報驗金額3,801,600千元，平均檢驗費率0.25%，計9,504千元；毛巾、寢具等其他紡織品檢驗費按預計報驗金額11,621,000千元，平均檢驗費率0.1%，計11,621千元，合計21,125千元。</p> <p><7>兒童用品檢驗費772千元：按預計報驗金額308,800千元，平均檢驗費率0.25%，計772千元。</p> <p><8>文具用品檢驗費1,576千元：按預計報驗金額630,400千元，平均檢驗費率0.25%，計1,576千元。</p> <p><9>代辦商品驗證登錄費(含型式及系列型式驗證登錄)20,588千元。</p> <p>(8)商品型式認可收入5,982千元，包括：</p> <p><1>型式申請費3,458千元：預計受理988件，平均每件3,500元，計3,458千元。</p> <p><2>系列申請費2,524千元：預計受理1,262件，每件2,000元，計2,524千元。</p> <p>(9)商品驗證登錄收入78,991千元，包括：</p> <p><1>型式申請費49,635千元：預計受理9,927件，每件5,000元，計49,635千元。</p> <p><2>系列型式申請費19,968千元：預計受理6,656件，每件3,000元，計19,968千元。</p> <p><3>工廠追查作業費8千元：預計追查1人天，每人天8,000元，計8千元。</p> <p><4>證書授權申請費1,370千元：預計受理2,740件，每件500元，計1,370千元。</p> <p><5>證書延展申請費8,010千元：預計受理2,670件，每件3,000元，計8,010千元。</p> | |

**經濟部標準檢驗局及所屬
歲入項目說明提要表**

中華民國106年度

單位：新臺幣千元

| | | | | | | |
|--------------------|----------------------|---------------------|------|---------|------|--|
| 來源子目及細目與編號 | 0526310100 行政規費收入 | -0526310101 -審查費 | 預算金額 | 741,119 | 承辦單位 | 標準檢驗局及所屬 |
| 歲 入 項 目 說 明 | | | | | | |
| 金 額 及 說 明 | | | | | | |
| 款 | 項 | 目 | 節 | 名 稱 | 金 額 | 說 明 |
| | | | | | | <p>(10)外銷水產品檢驗費2,843千元。</p> <p>2.標準類10,284千元：</p> <p>(1)正字標記申請費630千元：預計受理使用正字標記申請126件，每件收費5,000元，計630千元。</p> <p>(2)正字標記認可試驗室審查費184千元。</p> <p>(3)正字標記產品檢驗費9,470千元：預計受理3,642件，平均每件2,600元，計9,470千元。</p> <p>3.度政類349,272千元：</p> <p>(1)度量衡器營業許可執照申請費139千元：包括度量衡器製造、修理業及度量衡器輸入輸出販賣業申請許可執照收入。</p> <p>(2)度量衡器型式認證申請費525千元：預計受理度量衡器型式認證申請105件，每件收費5,000元，計525千元。</p> <p>(3)度量衡器檢定費37,070千元：預計辦理度量衡器檢定699,434件，平均每件收費53元，計37,070千元。</p> <p>(4)度量衡器業者自行檢定收入13,047千元。</p> <p>(5)度量衡器校正費53,796千元：預計辦理度量衡器校正7,045件，平均每件7,636元，計53,796千元。</p> <p>(6)定量包裝商品複測費9千元：預計辦理定量包裝商品複測3件，每件3,000元，計9千元。</p> <p>(7)代施檢定收入244,686千元，包括：</p> <p style="margin-left: 20px;"><1>電度表檢定費183,411千元：預計辦理電度表檢定1,015,868具，變比器檢定81,641具，計183,411千元。</p> <p style="margin-left: 20px;"><2>呼氣酒精分析儀檢定費44,444千元：預計辦理檢定5,307具，計44,444千元。</p> <p style="margin-left: 20px;"><3>雷達測速儀檢定費5,000千元：預計辦理檢定1,000具，每具5,000元，計5,000千元。</p> <p style="margin-left: 20px;"><4>噪音計檢定費4,110千元：預計辦理噪音計檢定500具，倍頻濾波器噪音計50具，計4,110千元。</p> <p style="margin-left: 20px;"><5>照度計檢定費7千元：預計辦理檢定2具，平均每具3,700元，計7千元。</p> |

**經濟部標準檢驗局及所屬
歲入項目說明提要表**

中華民國106年度

單位：新臺幣千元

| | | | | | | |
|----------------|----------------------|---------------------|------|---------|------|----------|
| 來源子目及 細目與編號 | 0526310100 行政規費收入 | -0526310101 -審查費 | 預算金額 | 741,119 | 承辦單位 | 標準檢驗局及所屬 |
|----------------|----------------------|---------------------|------|---------|------|----------|

歲 入 項 目 說 明

金 額 及 說 明

| 款 | 項 | 目 | 節 | 名 稱 | 金 額 | 說 明 |
|---|---|---|---|-----|-----|---|
| | | | | | | <p><6>車輛排放廢氣分析儀檢定費3,788千元：預計辦理檢定750具，計3,788千元。</p> <p><7>稻穀水分計檢定費1,579千元：預計辦理檢定658具，每具2,400元，計1,579千元。</p> <p><8>雷射測速儀檢定費1,800千元：預計辦理檢定400具，每具4,500元，計1,800千元。</p> <p><9>感應式線圈測速儀檢定費292千元：預計辦理檢定28具(含主機及線圈)，計292千元。</p> <p><10>硬質玉米水分計檢定費255千元：預計辦理檢定75具，每具3,400元，計255千元。</p> |

**經濟部標準檢驗局及所屬
歲入項目說明提要表**

中華民國106年度

單位：新臺幣千元

| | | | | | | |
|------------|----------------------|---------------------|------|-------|------|----------|
| 來源子目及細目與編號 | 0526310100 行政規費收入 | -0526310102 -證照費 | 預算金額 | 2,405 | 承辦單位 | 標準檢驗局及所屬 |
|------------|----------------------|---------------------|------|-------|------|----------|

歲 入 項 目 說 明

一、項目內容

1. 商品檢(試)驗合格證書、認可登錄證明書之核發、補發及換發作業。
2. 度量衡器營業許可執照及型式認證證書之核發、補發及換發作業。

二、法令依據

商品檢驗法、商品驗證登錄辦法、商品檢驗業務委託辦法、商品驗證登錄申請作業程序、商品型式認可管理辦法、商品檢驗規費收費辦法、正字標記管理規則、正字標記規費收費準則、度量衡法、度量衡規費收費標準等規定。

金 額 及 說 明

| 款 | 項 | 目 | 節 | 名 稱 | 金 額 | 說 明 |
|---|-----|---|---|------------------------|-------|--|
| 3 | | | | 0500000000 規費收入 | 2,405 | |
| | 103 | | | 0526310000 標準檢驗局及所屬 | 2,405 | |
| | | 1 | | 0526310100 行政規費收入 | 2,405 | |
| | | | 2 | 0526310102 證照費 | 2,405 | 1. 商品檢驗類1,559千元： <ol style="list-style-type: none"> (1) 試驗報告及合格證明303千元：預計全年補發、換發委託試驗報告及合格證明書3,030份，每份100元，計303千元。 (2) 驗證證書115千元：預計全年核發、補發及換發管理系統驗證證書230份，平均每份500元，計115千元。 (3) 商品驗證登錄證書費894千元：包括驗證登錄證書之核發、補發及換發等預計1,788份，每份500元，計894千元。 (4) 商品型式認可證明書67千元：預計134份，每份500元，計67千元。 (5) 代辦商品驗證登錄證照費180千元：預計360份，每份500元，計180千元。 2. 標準類210千元：預計受理正字標記證書之申請、補發或換證420件，每件500元，計210千元。 3. 度政類636千元： <ol style="list-style-type: none"> (1) 度量衡器營業許可執照145千元：預計核發度量衡器營業許可執照145件，每件1,000元，計145千元。 (2) 度量衡器型式認證證書84千元：預計核發度量衡器型式認證證書84件，每件1,000元，計84千元。 (3) 度量衡器執照、證書補換發276千元：預計276件， |

經濟部標準檢驗局及所屬
歲入項目說明提要表

中華民國106年度

單位：新臺幣千元

| 來源子目及細目與編號 | | 0526310100 行政規費收入 | -0526310102 -證照費 | 預算金額 | 2,405 | 承辦單位 | 標準檢驗局及所屬 |
|-------------|---|----------------------|---------------------|------|-------|---|----------|
| 歲 入 項 目 說 明 | | | | | | | |
| 金 額 及 說 明 | | | | | | | |
| 款 | 項 | 目 | 節 | 名 稱 | 金 額 | 說 明 | |
| | | | | | | 每件1,000元，計276千元。 (4)計量技術人員證照費131千元：預計核發計量技術人員合格證書262件，每件500元，計131千元。 | |

**經濟部標準檢驗局及所屬
歲入項目說明提要表**

中華民國106年度

單位：新臺幣千元

| | | | | | | |
|------------|----------------------|---------------------|------|---------|------|----------|
| 來源子目及細目與編號 | 0526310100 行政規費收入 | -0526310103 -登記費 | 預算金額 | 156,904 | 承辦單位 | 標準檢驗局及所屬 |
|------------|----------------------|---------------------|------|---------|------|----------|

歲 入 項 目 說 明

一、項目內容

商品驗證登錄年費、符合性聲明指定代碼登記費及自願性產品驗證年費等收入。

二、法令依據

商品檢驗法、商品驗證登錄辦法、商品檢驗業務委託辦法、自願性產品驗證實施辦法、商品檢驗規費收費辦法等規定。

金 額 及 說 明

| 款 | 項 | 目 | 節 | 名 稱 | 金 額 | 說 明 |
|---|-----|---|---|------------------------|---------|---|
| 3 | | | | 0500000000 規費收入 | 156,904 | |
| | 103 | | | 0526310000 標準檢驗局及所屬 | 156,904 | |
| | | 1 | | 0526310100 行政規費收入 | 156,904 | |
| | | | 3 | 0526310103 登記費 | 156,904 | 1. 商品驗證登錄年費140,620千元：預計受理商品驗證登錄28,124件，每件5,000元，計140,620千元。 2. 符合性聲明指定代碼登記費284千元：預計符合性聲明指定代碼登記284件，每件1,000元，計284千元。 3. 自願性產品驗證年費650千元：預計130件，每件5,000元，計650千元。 4. 代辦商品驗證登錄年費15,350千元：預計受理商品驗證登錄3,070件，每件5,000元，計15,350千元。 |

**經濟部標準檢驗局及所屬
歲入項目說明提要表**

中華民國106年度

單位：新臺幣千元

| | | | | | | |
|------------|----------------------|-----------------------|------|-----|------|----------|
| 來源子目及細目與編號 | 0526310100 行政規費收入 | -0526310104 -考試報名費 | 預算金額 | 226 | 承辦單位 | 標準檢驗局及所屬 |
|------------|----------------------|-----------------------|------|-----|------|----------|

歲 入 項 目 說 明

| | |
|------------------------|---|
| 一、項目內容 計量技術人員考試報名費。 | 二、法令依據 度量衡法、計量技術人員管理辦法、度量衡規費收費標準等規定。 |
|------------------------|---|

金 額 及 說 明

| 款 | 項 | 目 | 節 | 名 稱 | 金 額 | 說 明 |
|---|-----|---|---|------------------------|-----|-------------------------------------|
| 3 | | | | 0500000000 規費收入 | 226 | |
| | 103 | | | 0526310000 標準檢驗局及所屬 | 226 | |
| | | 1 | | 0526310100 行政規費收入 | 226 | |
| | | | 4 | 0526310104 考試報名費 | 226 | 預計計量技術人員考試報名人數188名，每名1,200元，計226千元。 |

**經濟部標準檢驗局及所屬
歲入項目說明提要表**

中華民國106年度

單位：新臺幣千元

| | | | | | | |
|------------|----------------------|-----------------------|------|-------|------|----------|
| 來源子目及細目與編號 | 0526310300 使用規費收入 | -0526310305 -資料使用費 | 預算金額 | 4,340 | 承辦單位 | 標準檢驗局及所屬 |
|------------|----------------------|-----------------------|------|-------|------|----------|

歲 入 項 目 說 明

一、項目內容

印售商品檢驗標識。

二、法令依據

商品檢驗法、商品檢驗標識使用辦法、商品檢驗規費收費辦法等規定。

金 額 及 說 明

| 款 | 項 | 目 | 節 | 名 稱 | 金 額 | 說 明 |
|---|-----|---|---|------------------------|-------|--|
| 3 | | | | 0500000000 規費收入 | 4,340 | |
| | 103 | | | 0526310000 標準檢驗局及所屬 | 4,340 | |
| | | 2 | | 0526310300 使用規費收入 | 4,340 | |
| | | | 1 | 0526310305 資料使用費 | 4,340 | 預計出售一般商品檢驗合格標識21,700,000枚，每枚0.2元，計4,340千元。 |

**經濟部標準檢驗局及所屬
歲入項目說明提要表**

中華民國106年度

單位：新臺幣千元

| | | | | | | |
|------------|----------------------|-------------------------|------|-------|------|----------|
| 來源子目及細目與編號 | 0526310300 使用規費收入 | -0526310312 -場地設施使用費 | 預算金額 | 1,517 | 承辦單位 | 標準檢驗局及所屬 |
|------------|----------------------|-------------------------|------|-------|------|----------|

歲 入 項 目 說 明

一、項目內容

受託物品試驗之測試場地設施使用費收入。

二、法令依據

商品檢驗法及商品檢驗規費收費辦法等規定。

金 額 及 說 明

| 款 | 項 | 目 | 節 | 名 稱 | 金 額 | 說 明 |
|---|-----|---|---|------------------------|-------|-------------------|
| 3 | | | | 0500000000 規費收入 | 1,517 | |
| | 103 | | | 0526310000 標準檢驗局及所屬 | 1,517 | |
| | | 2 | | 0526310300 使用規費收入 | 1,517 | |
| | | | 2 | 0526310312 場地設施使用費 | 1,517 | 低壓開關等試驗場地設施使用費收入。 |

**經濟部標準檢驗局及所屬
歲入項目說明提要表**

中華民國106年度

單位：新臺幣千元

| | | | | | | |
|------------|----------------------|---------------------|------|--------|------|----------|
| 來源子目及細目與編號 | 0526310300 使用規費收入 | -0526310313 -服務費 | 預算金額 | 77,200 | 承辦單位 | 標準檢驗局及所屬 |
|------------|----------------------|---------------------|------|--------|------|----------|

歲 入 項 目 說 明

一、項目內容

1. 辦理委託代施檢驗、特約檢驗、臨場檢驗、延長作業、產地查證及認證收入。
2. 辦理技術研討會、研習會等收入。

二、法令依據

1. 商品檢驗法、商品檢驗法施行細則、辦理受託物品試驗或其他技術服務辦法、商品特約檢驗辦法、商品型式認可管理辦法、商品檢驗指定試驗室認可管理辦法、溫室氣體查證實施辦法、商品檢驗規費收費辦法、度量衡法、度量衡器檢定檢查辦法及度量衡規費收費標準等規定。
2. 本局委託代辦「國家度量衡標準實驗室」業務合約與運作計畫。

金 額 及 說 明

| 款 | 項 | 目 | 節 | 名 稱 | 金 額 | 說 明 |
|---|-----|---|---|------------------------|--------|--|
| 3 | | | | 0500000000 規費收入 | 77,200 | |
| | 103 | | | 0526310000 標準檢驗局及所屬 | 77,200 | |
| | | 2 | | 0526310300 使用規費收入 | 77,200 | |
| | | | 3 | 0526310313 服務費 | 77,200 | 1. 商品檢驗類71,656千元： (1) 技術服務收入19,887千元： <1> 臨場檢驗收入19,662千元。 <2> 延長檢驗收入76千元。 <3> 特約檢驗收入149千元。 (2) 驗證作業收入45,628千元，包括： <1> 品質管理系統驗證作業收入26,462千元：推行品質管理系統驗證作業現場評鑑、追查及申請等作業收入，計26,462千元。 <2> 環境管理系統驗證作業收入6,764千元：推行環境管理系統驗證作業現場評鑑、追查及申請等作業收入，計6,764千元。 <3> 資訊安全管理系統驗證作業收入504千元：推行資訊安全管理系統驗證作業現場評鑑、追查及申請等作業收入，計504千元。 <4> 職業安全衛生管理系統驗證作業收入6,488千元：推行職業安全衛生管理系統驗證作業現場評鑑、追查及申請等作業收入，計6,488千元。 |

**經濟部標準檢驗局及所屬
歲入項目說明提要表**

中華民國106年度

單位：新臺幣千元

| | | | | | | |
|------------|----------------------|---------------------|------|--------|------|----------|
| 來源子目及細目與編號 | 0526310300 使用規費收入 | -0526310313 -服務費 | 預算金額 | 77,200 | 承辦單位 | 標準檢驗局及所屬 |
|------------|----------------------|---------------------|------|--------|------|----------|

歲 入 項 目 說 明

金 額 及 說 明

| 款 | 項 | 目 | 節 | 名 稱 | 金 額 | 說 明 |
|---|---|---|---|-----|-----|--|
| | | | | | | <p><5>外銷食品HACCP系統驗證作業收入3,718千元：推行外銷食品HACCP系統驗證作業現場評鑑、追查及申請等作業收入，計3,718千元。</p> <p><6>赴國外執行管理系統驗證作業收入560千元。</p> <p><7>食品安全管理系統驗證作業收入1,132千元。</p> <p>(3)指定試驗室作業收入1,579千元。</p> <p>(4)赴國外執行商品指定試驗室認證等服務收入1,874千元。</p> <p>(5)赴國外監督試驗收入1,180千元。</p> <p>(6)工廠檢查收入1,508千元。</p> <p>2. 度政類4,544千元：廠商申請就地檢定度量衡器，依規定繳納臨場費等收入4,544千元。</p> <p>3. 研討會類1,000千元：辦理技術研討會、研習會等收入1,000千元。</p> |

**經濟部標準檢驗局及所屬
歲入項目說明提要表**

中華民國106年度

單位：新臺幣千元

| | | | | | | |
|------------|--------------------|----------------------|------|-----|------|----------|
| 來源子目及細目與編號 | 0726310100 財產孳息 | -0726310101 -利息收入 | 預算金額 | 200 | 承辦單位 | 標準檢驗局及所屬 |
|------------|--------------------|----------------------|------|-----|------|----------|

歲 入 項 目 說 明

一、項目內容

委辦計畫經費專戶存款等利息收入。

二、法令依據

財政收支劃分法。

金 額 及 說 明

| 款 | 項 | 目 | 節 | 名 稱 | 金 額 | 說 明 |
|---|-----|---|---|------------------------|-----|------------------|
| 4 | | | | 0700000000 財產收入 | 200 | |
| | 149 | | | 0726310000 標準檢驗局及所屬 | 200 | |
| | | 1 | | 0726310100 財產孳息 | 200 | |
| | | | 1 | 0726310101 利息收入 | 200 | 委辦計畫經費專戶存款等利息收入。 |

**經濟部標準檢驗局及所屬
歲入項目說明提要表**

中華民國106年度

單位：新臺幣千元

| | | | | | | |
|------------|--------------------|----------------------|------|-------|------|----------|
| 來源子目及細目與編號 | 0726310100 財產孳息 | -0726310106 -租金收入 | 預算金額 | 2,050 | 承辦單位 | 標準檢驗局及所屬 |
|------------|--------------------|----------------------|------|-------|------|----------|

歲 入 項 目 說 明

一、項目內容

科技專案計畫設備、員工餐廳、美髮室、停車位、設施外借使用等場地租金收入。

二、法令依據

國有財產法、財政收支劃分法、經濟部標準檢驗局停車場收費管理要點及經濟部標準檢驗局高雄分局員工汽車停放管理須知等規定。

金 額 及 說 明

| 款 | 項 | 目 | 節 | 名 稱 | 金 額 | 說 明 |
|---|-----|---|---|------------------------|-------|--|
| 4 | | | | 0700000000 財產收入 | 2,050 | |
| | 149 | | | 0726310000 標準檢驗局及所屬 | 2,050 | |
| | | 1 | | 0726310100 財產孳息 | 2,050 | |
| | | | 2 | 0726310106 租金收入 | 2,050 | 1. 科技專案計畫實驗室設備租金收入1,468千元。 2. 員工餐廳、美髮室及停車場停車位等場地租金收入540千元。 3. 代施檢驗中心使用分局場地設施等收入42千元。 |

經濟部標準檢驗局及所屬
歲入項目說明提要表

中華民國106年度

單位：新臺幣千元

| | | | | | |
|----------------|----------------------|------|-----|------|----------|
| 來源子目及 細目與編號 | 0726310600 廢舊物資售價 | 預算金額 | 551 | 承辦單位 | 標準檢驗局及所屬 |
|----------------|----------------------|------|-----|------|----------|

歲 入 項 目 說 明

一、項目內容

報廢財產及物品標售收入。

二、法令依據

國有財產法、國有公用財產管理手冊、各機關奉
准報廢財產之變賣及估價作業程序、財政收支劃
分法等。

金 額 及 說 明

| 款 | 項 | 目 | 節 | 名 稱 | 金 額 | 說 明 |
|---|-----|---|---|------------------------|-----|--------------|
| 4 | | | | 0700000000 財產收入 | 551 | |
| | 149 | | | 0726310000 標準檢驗局及所屬 | 551 | |
| | | 2 | | 0726310600 廢舊物資售價 | 551 | 出售報廢財產及物品收入。 |

**經濟部標準檢驗局及所屬
歲入項目說明提要表**

中華民國106年度

單位：新臺幣千元

| | | | | | | |
|------------|--------------------|--------------------------|------|-----|------|----------|
| 來源子目及細目與編號 | 1126310900 雜項收入 | -1126310901 -收回以前年度歲出 | 預算金額 | 100 | 承辦單位 | 標準檢驗局及所屬 |
|------------|--------------------|--------------------------|------|-----|------|----------|

歲 入 項 目 說 明

| | |
|---------------------------|--------------------------|
| 一、項目內容 收回以前年度委辦計畫結餘款等。 | 二、法令依據 預算法及委辦計畫合約等規定。 |
|---------------------------|--------------------------|

金 額 及 說 明

| 款 | 項 | 目 | 節 | 名 稱 | 金 額 | 說 明 |
|---|-----|---|---|------------------------|-----|--------------------|
| 7 | | | | 1100000000 其他收入 | 100 | |
| | 146 | | | 1126310000 標準檢驗局及所屬 | 100 | |
| | | 1 | | 1126310900 雜項收入 | 100 | |
| | | | 1 | 1126310901 收回以前年度歲出 | 100 | 收回以前年度委辦計畫結餘款等繳庫數。 |

經濟部標準檢驗局及所屬 歲入項目說明提要表

中華民國106年度

單位：新臺幣千元

| | | | | | | |
|------------|--------------------|------------------------|------|-------|------|----------|
| 來源子目及細目與編號 | 1126310900 雜項收入 | -1126310909 -其他雜項收入 | 預算金額 | 8,039 | 承辦單位 | 標準檢驗局及所屬 |
|------------|--------------------|------------------------|------|-------|------|----------|

歲 入 項 目 說 明

一、項目內容

1. 販售國家標準資料、標準公報、影印國外標準授權資料收入、量測資訊雙月刊及量測資料等收入。
2. 員工宿舍管理費及借用宿舍員工自薪資扣回繳庫等收入。
3. 兼職人員超額兼職費及使用郵資機酬金等收入。
4. 財團法人全國認證基金會繳納認證業務收入。

二、法令依據

1. 正字標記管理規則、中華民國國家標準資料供應要點、外國標準授權影印作業要點、經濟部標準檢驗局標準資料閱覽要點等規定。
2. 本局委託代辦「國家度量衡標準實驗室」業務合約與運作計畫。
3. 經濟部標準檢驗局及各分局宿舍管理要點、全國軍公教員工待遇支給要點及行政院七十九年六月十五日台七十九人政肆字第二四000號函等規定。
4. 軍公教人員兼職費及講座鐘點費支給規定及公眾使用郵資機簡則。
5. 經濟部標準檢驗局組織條例及標準法等規定。

金 額 及 說 明

| 款 | 項 | 目 | 節 | 名 稱 | 金 額 | 說 明 |
|---|-----|---|---|------------------------|-------|--|
| 7 | 146 | 1 | | 1100000000 其他收入 | 8,039 | 1. 販售國家標準資料收入1,564千元。 2. 印售標準公報300冊，每冊70元，計21千元。 3. 國外標準授權資料收入4,440千元。 4. 國內外標準資料影印收入150千元。 5. 印售量測資訊雙月刊及量測技術資料收入280千元。 6. 員工宿舍管理費收入316千元。 7. 借用宿舍員工自薪資扣回繳庫數266千元。 8. 兼職人員超額兼職費及使用郵資機酬金等收入78千元。 9. 財團法人全國認證基金會繳納認證業務收入924千元。 |
| | | | | 1126310000 標準檢驗局及所屬 | 8,039 | |
| | | | | 1126310900 雜項收入 | 8,039 | |
| | | | | 1126310909 其他雜項收入 | 8,039 | |

**經濟部標準檢驗局及所屬
歲出計畫提要及分支計畫概況表**

經資門併計

中華民國106年度

單位：新臺幣千元

| | | | |
|-----------|-----------------------|------|---------|
| 工作計畫名稱及編號 | 5226310400 建立及維持度量衡標準 | 預算金額 | 333,050 |
|-----------|-----------------------|------|---------|

計畫內容：

1. 因應國內各界的量測需求，建立與維持國家最高量測標準，進行國際比對，使達國際等同，提供國內智慧機械、綠能科技、半導體、國防航太等產業國家級校正服務，確保生產及研發活動之量測一致性與準確性。另藉由國際度量衡委員會相互認可協議，使我國達成全球品質基盤之調合及相互認可，以期國內驗證及檢測實驗室所出具的證書或檢測報告為國際承認。
2. 促進兩岸合作制定標準；促進兩岸量測標準及法定計量交流；建立兩岸檢驗交流合作；加強兩岸驗證認證交流合作；推動兩岸消費品安全交流合作。

預期成果：

- 本年度預計辦理項目如下：
1. 度量衡測標準提供服務133套。
 2. 度量衡校正服務約4,400件。
 3. 網際網路校時服務每日平均約2億2千萬人次。
 4. 發表度量衡實驗室相關論文87篇及技術報告145篇。
 5. 發表認證相關研究報告4份及辦理學術活動。
 6. 維持認證國際組織之相互承認協議4份及增加太平洋認證合作組織(PAC)人員驗證範圍。
 7. 維持國際度量衡委員會相互認可協議(CIPM MRA)，與101個會員國之相互認可效力，參加國際比對13項。
 8. 維持雙邊認證國際合作協定9份。
 9. 建立兩岸標準、計量、檢驗、驗證認證及消費品安全合作的溝通平台，協助解決我國廠商所面臨中國大陸之技術性貿易障礙問題，增進我國廠商出口商機，並建立兩岸消費品安全訊息通報聯繫及協處機制，加強對中國大陸製不合格消費品處理的溝通與協調。

| 分支計畫及用途別科目 | 預算金額 | 承辦單位 | 說明 |
|-------------------|---------|-------|--|
| 01 國家度量衡標準實驗室整體運作 | 325,696 | 標準檢驗局 | <p>本計畫係為建立及維持國家最高量測標準與國際一致，及國際度量衡大會相互認可協議之簽署效力，確保量測的一致性及準確性；並提供國內智慧機械、綠能科技、半導體、國防航太等產業國家級校正服務，以驗證量測儀器的準確度，滿足國內校正需求；本年度辦理長度、質量、電量、游離輻射、時間頻率等17項領域之標準維持與服務、計量技術及量測系統發展，協助法定計量技術之可行性評估；建構與維持符合國際標準之認證環境，並代表國家參加相關國際認證組織活動，維持簽署相互承認協定有效性，協助產業發展，提昇國內生活品質。</p> <p>本年度共辦理4分項計畫，計需經費325,696千元(經常門293,376千元、資本門32,320千元)：</p> <p>1. 各分項計畫內容如次：</p> <p>(1) 國家度量衡標準實驗室運作及發展分項計畫計需經費276,508千元(經常門254,388千元、資本門22,120千元)，其工作內容如次：</p> <p><1> 進行國家實驗室15項領域之第三者認證評鑑活動，以確認品質系統符合ISO/IEC 17025之標準規範，維持國際度量衡委員會相互認可協議(CIPM MRA)之相互認可效力，積極參與並主導國</p> |
| 0200 業務費 | 325,696 | | |
| 0202 水電費 | 30 | | |
| 0250 按日按件計資酬金 | 290 | | |
| 0251 委辦費 | 325,196 | | |
| 0271 物品 | 60 | | |
| 0279 一般事務費 | 90 | | |
| 0291 國內旅費 | 20 | | |
| 0295 短程車資 | 10 | | |

**經濟部標準檢驗局及所屬
歲出計畫提要及分支計畫概況表**

經資門併計

中華民國106年度

單位：新臺幣千元

| 工作計畫名稱及編號 | 5226310400 建立及維持度量衡標準 | 預算金額 | 333,050 |
|------------|-----------------------|------|---|
| 分支計畫及用途別科目 | 預算金額 | 承辦單位 | 說 明 |
| | | | <p>際比對，主動促成標準校正與量測能量(CMC)之擴增與更新，得以持續合格登錄於國際度量衡局(BIPM)之關鍵比對資料庫，使我國出具校正報告為相互認可國家組織接受，提供校正與追溯服務，協助產業提升國際競爭力並減少貿易障礙；並進行國家標準量測系統設備老舊汰換工作，將進行3套系統汰換、4套系統改良，以精進我國智慧機械、綠能科技、半導體、國防航太等產業之計量基礎建設，及發揮現有標準量測系統能量；另透過技術諮詢輔導、研討會技術討論及標準量測資訊傳遞服務，知識傳播、宣導及運用於業界，並與國際間之標準實驗室合作研究、專家互訪，增進國際技術交流與業務合作。</p> <p><2>因應產業校正追溯與量測技術之需求，建置國家一級校正服務能量及產業計量技術，以滿足新興科技產業量測與校正技術之需求，包括超薄次奈米膜厚量測技術建立、可攜式座標量測儀量測技術建立及無機元素計量技術建立。</p> <p><3>進行國際領先之科學計量技術研究，建構我國計量標準技術自主能量。研究主題包括光干涉式絕對壓力實現方法、微共振腔多波長穩頻技術、光梳第五代(5G)光載射頻及光通訊雷射源技術。</p> <p><4>協助研擬國家法定計量器施檢規範草案，建立法定計量技術，提升法定計量的公信力；另進行新版非自動衡器型式認證規範施行細則草案研究、家用氣量計長期使用準確性研究及度量衡業應備置之度量衡標準器技術規格修訂研究。</p> <p>(2)認證制度實施與發展：因應標準法之委</p> |

**經濟部標準檢驗局及所屬
歲出計畫提要及分支計畫概況表**

經資門併計

中華民國106年度

單位：新臺幣千元

| 工作計畫名稱及編號 | 5226310400 建立及維持度量衡標準 | 預算金額 | 333,050 |
|------------|-----------------------|------|---|
| 分支計畫及用途別科目 | 預算金額 | 承辦單位 | 說明 |
| | | | <p>託辦理認證業務，提供各法規主管機關及產業需求之符合性評鑑認證平台。推動經濟合作暨發展組織(OECD)優良實驗室操作(GLP)符合性監控系統的發展，作為國內檢測服務之核心知識服務平台，推動及宣導國家認證合作方案，建立及維持我國在國際組織之會員資格及相互認可協議之有效性，推展國際MRA/MLA運用效益。執行本分項需經費7,105千元。</p> <p>(3)建立及維持國家游離輻射標準：為量測標準的維持與服務，量測標準之精進與新建，量測標準技術之推廣與應用，以進行現有系統的汰換與維護，提供即時的檢校追溯服務，維護輻射工作場所、輻射工作人員、放射診療病患與大眾之安全，滿足現在與未來之需求。執行本分項計需經費10,272千元(經常門8,072千元、資本門2,200千元)。</p> <p>(4)建立及維持國家時間與頻率標準：建立、維持及傳遞國家最高之時間與頻率標準，確保量測的一致性與準確性。另提供每日超過2億2千萬次之校時服務，滿足社會大眾之需求；進行國際比對達成量測標準之國際追溯性與主導亞太地區時頻標準國際合作，促進國內產業持續發展及提昇量測技術水準與各界在國家標準時頻之應用。透過國際傳時比對技術，與國際時頻標準接軌，並提供國內量測校正之追溯依據，進而達到促進產業升級及提昇科技研發水準之目標。執行本分項計需經費31,811千元(經常門23,811千元、資本門8,000千元)。</p> <p>2.各項經費明細如次：</p> <p>(1)辦公室水電費30千元。</p> <p>(2)邀請專家、學者出席本計畫相關會議，提供專業諮詢意見所支給之出席費及審查費等290千元。</p> <p>(3)委辦費325,196千元：包括國家度量衡標</p> |

**經濟部標準檢驗局及所屬
歲出計畫提要及分支計畫概況表**

經資門併計

中華民國106年度

單位：新臺幣千元

| 工作計畫名稱及編號 | 5226310400 建立及維持度量衡標準 | 預算金額 | 333,050 |
|--|-------------------------------|-------|---|
| 分支計畫及用途別科目 | 預算金額 | 承辦單位 | 說 明 |
| 02 推動兩岸標準計量檢驗認證合作 0200 業務費 0250 按日按件計資酬金 0251 委辦費 | 7,354 7,354 37 7,317 | 標準檢驗局 | <p>準實驗室運作與發展276,308千元、認證制度實施與發展7,005千元、建立及維持國家游離輻射標準10,172千元、建立及維持國家時間與頻率標準31,711千元。</p> <p>(4)文具紙張、印表機等耗材費用60千元。</p> <p>(5)績效評估會及計畫審查會資料印製費等90千元。</p> <p>(6)專家、學者出席相關會議差旅費20千元。</p> <p>(7)市內短程車資10千元。</p> <p>1.本計畫工作內容包含(1)促進兩岸合作制定標準：積極探索和推動重點領域標準的制定；開展標準資訊交換，並推動兩岸標準資訊平台建設；加強標準培訓資源共享。(2)促進兩岸量測標準及法定計量交流：促進兩岸法定計量合作、計量技術和計量管理資訊交流；合作研究最高量值準確可靠的裝置，並開展相關裝置的比對；推動測量儀器溯源校正的技術合作。(3)建立兩岸檢驗交流合作：溝通兩岸檢驗標準和程序；建立兩岸貿易中商品檢驗合作與磋商機制；開展商品安全檢驗檢測技術合作。(4)加強兩岸驗證認證交流合作：溝通兩岸驗證認證標準和程序；共同推動兩岸新領域驗證認證制度的建立和實施；推動兩岸驗證認證結果的互信，就雙方同意的項目作出具體安排。(5)推動兩岸消費品安全交流合作：建立兩岸消費品安全訊息通報聯繫機制；建立兩岸貿易消費品安全協處機制；加強對不合格消費品處理的溝通與協調；以提升產業競爭力及保護消費者權益，計需經費7,354千元。</p> <p>2.各項經費明細如次：</p> <p>(1)邀請專家、學者出席本計畫相關會議，提供專業諮詢意見所支給之出席費等37千元。</p> <p>(2)推動兩岸標準計量檢驗認證合作委辦計畫7,317千元。</p> |

經濟部標準檢驗局及所屬 歲出計畫提要及分支計畫概況表

經資門併計

中華民國106年度

單位：新臺幣千元

| | | | |
|-----------|----------------------|------|---------|
| 工作計畫名稱及編號 | 5226310500 建立及維護國家標準 | 預算金額 | 131,367 |
|-----------|----------------------|------|---------|

計畫內容：

1. 制定、維護、推動與研究智慧電網、中文編碼及資訊處理、智慧型自動化、自行車等相關標準。
2. 參與網路通訊產業國際標準組織會議，提出技術貢獻，爭取關鍵智財權。
3. 培訓標準化人才、研析消費品化性安全評估與限值，及協助我國電子零件廠商，取得國際電工技術委員會電子零件品質評估制度(IECQ)認證合格證書。
4. 辦理身心障礙與高齡者輔具標準與驗證計畫管理及評選競賽；電氣相關輔具安全檢測標準與驗證能量；行動輔具檢測標準與驗證能量；無障礙設備檢測標準與驗證能量；個人輔具檢測標準與驗證能量；輔具自願性產品評選及管理可行性研究規劃；輔具通用設計推廣與國際合作。
5. 發展小型風力機、太陽光電和校正系統、室內光能源產品、社區型智慧家庭節電系統及新興節能科技產品等5大類產品之安全及性能標準、檢測及驗證之推動，建構與維持符合國際標準之產品驗證環境。
6. 發展離岸風力機關鍵零組件標準檢測技術與驗證能量建置、電力品質與電力零組件標準檢測與驗證技術建置、通訊協定與控制保護系統標準與驗證技術研究及離岸風力機檢測驗證推廣等4大項目，推動國產化之離岸風力機零組件取得1A等級之國內及國際驗證，促進國內產業鏈的發展及國際市場的拓展。
7. 整合跨機關、跨平台之資訊運用，達到資源統合、資訊共享及行政資訊透明，提高行政效率及行政公開。

預期成果：

本年度預計辦理項目如下：

1. 調查產業所需之急迫性標準，參考國際標準完成制定資通、機械等領域相關標準規範，以消除技術性貿易障礙。
2. 參與網路通訊產業國際標準制定，提出國際標準技術貢獻18件，完成標準趨勢技術報告2份，以促進國內產業由標準追隨者轉型成為標準參與制定者。
3. 提升產業參與標準化事務之意願，協助調和消費品化性安全評估與限值標準，並透過參與IECQ組織，維護我國在IECQ組織之地位及參與國際科技活動管道之暢通，促進我國電子、電機產業之產品拓銷。
4. 建立完善之身心障礙與高齡者輔具產業標準、檢測與驗證體系；帶動檢驗單位從事身心障礙與高齡者輔具測試技術之研發及建立具國際認可的檢測實驗室；獎勵國內通過身心障礙與高齡者輔具自願性標準之優良產品，促進產業發展與品質向上提升動能；建立產品使用通報系統，供為政府及業界檢驗發展之參考；建置身心障礙與高齡者輔具產品標準、檢測技術與驗證資訊交換平台；促進國際檢驗技術之交流與合作，引導身心障礙與高齡者輔具產業建立優質發展環境。
5. 就小型風力機、太陽光電和校正系統、室內光能源產品、社區型智慧家庭節電系統及新興節能科技產品等主題，發表論文3篇、研究報告4份、舉辦座談會及研討會8場、提供技術服務委託案及工業服務80案、標準制修訂3件。
6. 就離岸風力機關鍵零組件標準檢測技術與驗證能量建置、電力品質與電力零組件標準檢測與驗證技術建置、通訊協定與控制保護系統標準與驗證技術研究及離岸風力機檢測驗證推廣等主題，發表論文3篇、研究報告4份、舉辦座談會及研討會4場、驗證服務2案、標準制修訂2件。
7. 結合商品重要零組件追溯系統、商品圖資等資訊及國內／外進口及生產廠商資料庫，以及商品事故鑑定管理系統，縮短事故鑑定時程及掌握問題零組件之流向，防範避免商品事故(件)擴大；藉由巨量資料(Big data)分析技術，掌握核心業務之未來趨勢及風險預測，達到協助產業發展及保護消費權益；擴大群眾網路參與，共同營造安心消費環境；主動開放資料及行政透明化，增加民眾對政府的信心。

| 分支計畫及用途別科目 | 預算金額 | 承辦單位 | 說明 |
|------------------|-------|-------|---|
| 01 國際標準研析暨國家標準調和 | 5,679 | 標準檢驗局 | 本計畫係配合產業發展需求，進行標準研究及調和作業，期能逐漸落實「完善產業創新政策規劃與發展環境」及「促進科技與社會、環境互動發展，增進民生福祉與環境品質」之遠景。本年度共辦理2分項計畫，計需經費5,679千元： 1. 各分項計畫內容如次： (1)國家標準相關資訊系統/平台維運：就現 |
| 0200 業務費 | 5,679 | | |
| 0215 資訊服務費 | 500 | | |
| 0250 按日按件計資酬金 | 70 | | |
| 0251 委辦費 | 5,102 | | |
| 0291 國內旅費 | 7 | | |

**經濟部標準檢驗局及所屬
歲出計畫提要及分支計畫概況表**

經資門併計

中華民國106年度

單位：新臺幣千元

| 工作計畫名稱及編號 | 5226310500 建立及維護國家標準 | 預算金額 | 131,367 |
|--|------------------------------------|-------|---|
| 分支計畫及用途別科目 | 預算金額 | 承辦單位 | 說明 |
| 02 網路通訊國際標準分析及參與制定 0200 業務費 0251 委辦費 | 12,508 12,508 12,508 | 標準檢驗局 | <p>行已建置完成之「國家標準資訊管理系統」等進行維運管理，並視操作過程中所需改良及新增之功能性項目進行設計，以維持系統穩定性，並確保系統平台之使用效能，計需經費500千元。</p> <p>(2)新興領域標準研析及國家標準調和規劃：配合產業發展需求，謀求產業技術升級，形塑連結國際之無接縫標準環境，藉以提升國際競爭力，本年度將針對「智慧電網」、「中文編碼及資訊處理」、「智慧型自動化」及「自行車」等領域技術演進及標準發展趨勢進行研究，並辦理相關領域之國家標準說明會，以加速國家標準與國際標準調和，使達國際化，計需經費5,179千元。</p> <p>2.各項經費明細如次：</p> <p>(1)國家標準資訊管理系統等維護費500千元。</p> <p>(2)邀請專家、學者出席本計畫相關會議，提供專業諮詢意見所支給之出席費70千元。</p> <p>(3)國際標準研析暨國家標準調和委辦計畫5,102千元。</p> <p>(4)參與標準審查會議等差旅費7千元。</p> <p>本計畫係參與網路通訊產業國際標準制定，以掌握新世代通訊系統之關鍵智財，提高國內技術自主性。本年度規劃著力參與第四代行動通訊及車載資通訊網路國際標準制定等任務。本年度共辦理2分項計畫，計需經費12,508千元，內容如次：</p> <p>1.第四代行動通訊國際標準參與制定：參與第四代行動通訊國際標準制定，以掌握新世代通訊系統之關鍵智財，將相關前瞻技術研發成果提至國際標準成為技術貢獻，包括參與第四代行動通訊國際產業標準組織會議及研究分析3GPP、ITU-T/MPEG等重點技術與標準，完成國際標準分析報告等，計需經費10,347千元。</p> |

**經濟部標準檢驗局及所屬
歲出計畫提要及分支計畫概況表**

經資門併計

中華民國106年度

單位：新臺幣千元

| 工作計畫名稱及編號 | 5226310500 建立及維護國家標準 | 預算金額 | 131,367 |
|--------------------|----------------------|-------|---|
| 分支計畫及用途別科目 | 預算金額 | 承辦單位 | 說明 |
| 03 產業標準活絡暨參與國際標準制定 | 11,650 | 標準檢驗局 | <p>2. 車載資通訊網路國際標準參與制定：參與車載資通訊網路國際標準制定，以掌握車載資通訊系統之關鍵智財，將相關前瞻技術研發成果提至國際標準成為技術貢獻，包括參與車載資通訊國際產業標準組織會議及研究分析IEEE 802.11、IEEE 1609、ETSI TC-ITS等重點技術與標準，完成國際標準分析報告等，計需經費2,161千元。</p> <p>本計畫係為活絡產業標準化相關活動及研析消費品化性安全評估與限值，參與電子商務及IECQ相關國際組織會議，並協助我國電子零件廠商，取得IECQ認證合格證書，以期促進產業科技在研發、創新、智財相關的成果與利益，據以反映在產業升級與產業競爭優勢上，產生經濟價值與效益。本年度共辦理4分項計畫，計需經費11,650千元：</p> <p>1. 各分項計畫內容如次：</p> <p>(1) 產業技術標準活絡及推廣：辦理標準化教育人才培訓及執行團體推動標準化活動等，計需經費1,470千元。</p> <p>(2) 消費品化性安全評估與限值國際化：蒐集分析評估國際制度作法及其運用，以及研析國際案例中化學品限制含量標準之評估與本土化應用等，計需經費1,100千元。</p> <p>(3) 中華民國IECQ制度國家管理機構運作計畫：協助我國電子零件廠商取得IECQ認證等相關工作，計需經費4,580千元。</p> <p>(4) 輔導及補助團體推動標準化活動計畫4,500千元。</p> <p>2. 各項經費明細如次：</p> <p>(1) 邀請專家、學者出席本計畫相關會議，提供專業諮詢意見所支給之出席費10千元。</p> <p>(2) 委辦費7,136千元：包括產業技術標準活絡及推廣1,456千元、消費品化性安全評估與限值國際化1,100千元、中華民國IECQ制度國家管理機構運作4,580千元。</p> |
| 0200 業務費 | 7,150 | | |
| 0250 按日按件計資酬金 | 10 | | |
| 0251 委辦費 | 7,136 | | |
| 0279 一般事務費 | 4 | | |
| 0400 獎補助費 | 4,500 | | |
| 0437 對國內團體之捐助 | 4,500 | | |

**經濟部標準檢驗局及所屬
歲出計畫提要及分支計畫概況表**

經資門併計

中華民國106年度

單位：新臺幣千元

| 工作計畫名稱及編號 | 5226310500 建立及維護國家標準 | 預算金額 | 131,367 |
|------------------|----------------------|-------|--|
| 分支計畫及用途別科目 | 預算金額 | 承辦單位 | 說 明 |
| 04 身心障礙輔具標準及標章推動 | 6,782 | 標準檢驗局 | (3)績效評估會及計畫審查會資料印製費等4千元。 (4)執行團體推動標準化活動補助經費4,500千元。 本計畫本年度共辦理7分項計畫，計需經費6,782千元(經常門5,782千元、資本門1,000千元)： |
| 0200 業務費 | 5,782 | | ： |
| 0201 教育訓練費 | 10 | | 1.各分項計畫內容如次： |
| 0250 按日按件計資酬金 | 50 | | (1)辦理身心障礙與高齡者輔具標準與驗證計畫管理及評選競賽：舉辦身心障礙與高齡者輔具產品標準與檢測驗證技術通用設計競賽與宣導活動。 |
| 0251 委辦費 | 5,582 | | (2)電氣相關輔具安全檢測標準與驗證能量： |
| 0271 物品 | 100 | | ： |
| 0279 一般事務費 | 20 | | <1>辦理市售動力式抽吸幫浦安全性測試。 |
| 0284 設施及機械設備養護費 | 10 | | 。 |
| 0291 國內旅費 | 10 | | <2>辦理市售紅外線燈安全性測試。 |
| 0300 設備及投資 | 1,000 | | <3>辦理市售動力式鼻沖洗器安全性測試。 |
| 0304 機械設備費 | 1,000 | | 。 |
| | | | (3)行動輔具檢測標準與驗證能量： |
| | | | <1>辦理汽車升降椅標準資料蒐集與國家標準草案研擬。 |
| | | | <2>辦理汽車升降椅安全與基本性能評估及驗證能量之彙整。 |
| | | | (4)無障礙設備檢測標準與驗證能量： |
| | | | <1>辦理無障礙輔具產品蹲坐轉換馬桶國際標準蒐集與國家標準草案研擬。 |
| | | | <2>辦理市售無障礙輔具產品洗澡板安全與基本性能測試及驗證能量之彙整。 |
| | | | (5)個人輔具檢測標準與驗證能量： |
| | | | <1>辦理個人輔具產品人因工程國際標準之蒐集及國家標準草案研擬。 |
| | | | <2>辦理市售個人輔具床上桌安全與基本性能評估及驗證能量之彙整。 |
| | | | <3>協助市售輔具產品廠商安全規範輔導。 |
| | | | 。 |
| | | | <4>彙整身心障礙與高齡者輔具產業產品標準、建構檢測技術與驗證資訊交換 |

**經濟部標準檢驗局及所屬
歲出計畫提要及分支計畫概況表**

經資門併計

中華民國106年度

單位：新臺幣千元

| 工作計畫名稱及編號 | 5226310500 建立及維護國家標準 | 預算金額 | 131,367 |
|------------|----------------------|------|--|
| 分支計畫及用途別科目 | 預算金額 | 承辦單位 | 說 明 |
| | | | <p>平台與維護。</p> <p>(6)輔具自願性產品評選及管理制度可行性研究規劃：</p> <p style="padding-left: 20px;"><1>推廣相關電氣輔具、行動輔具、無障礙輔具及個人輔具產品後市場管理制度。</p> <p style="padding-left: 20px;"><2>研究通過身心障礙與高齡者輔具之標準(電氣相關輔具、行動輔具、無障礙輔具及個人輔具等產品)，納入我國身心障礙者及長期照顧輔具費用補助項目之可行性。</p> <p style="padding-left: 20px;"><3>提出我國身心障礙與高齡者輔具產品問題彙整報告，並舉辦我國輔具產品產業發展座談會。</p> <p style="padding-left: 20px;"><4>舉辦推廣身心障礙與高齡者輔具後市場管理座談會議。</p> <p>(7)輔具通用設計推廣與國際合作：</p> <p style="padding-left: 20px;"><1>辦理身心障礙者與高齡者輔具產品發展之國際研討會。</p> <p style="padding-left: 20px;"><2>赴先進社會福利國家研習輔具相關產品管理及標章推動管理制度。</p> <p>2.各項經費明細如次：</p> <p style="padding-left: 20px;">(1)辦理或參加輔具產品或其製程材料之檢驗技術訓練費10千元。</p> <p style="padding-left: 20px;">(2)邀請專家、學者出席本計畫相關會議，提供專業諮詢意見所支給之出席費及審查費50千元。</p> <p style="padding-left: 20px;">(3)身心障礙與高齡者輔具國家標準暨自願性標章推動委辦計畫5,582千元。</p> <p style="padding-left: 20px;">(4)文具紙張、檢試驗用材料、辦公用工具、印表機及影印機之碳粉等100千元。</p> <p style="padding-left: 20px;">(5)專題研究、檢驗技術研討會資料之印刷、場地佈置等20千元。</p> <p style="padding-left: 20px;">(6)檢測設備養護及校驗費用10千元。</p> <p style="padding-left: 20px;">(7)赴各單位參與本計畫相關議題會議差旅費10千元。</p> <p style="padding-left: 20px;">(8)購置輔具與無障礙產品試驗設備1,000千元。</p> |

**經濟部標準檢驗局及所屬
歲出計畫提要及分支計畫概況表**

經資門併計

中華民國106年度

單位：新臺幣千元

| 工作計畫名稱及編號 | 5226310500 建立及維護國家標準 | 預算金額 | 131,367 |
|--------------------|----------------------|-------|--|
| 分支計畫及用途別科目 | 預算金額 | 承辦單位 | 說 明 |
| 05 新興能源產品檢測標準與驗證技術 | 51,449 | 標準檢驗局 | <p>本計畫本年度共辦理5分項計畫，計需經費51,449千元(經常門32,949千元、資本門18,500千元)：</p> <p>1.各分項計畫內容如次：</p> <p>(1)小型風力機測試國家標準與關鍵零組件檢測驗證：本計畫以修訂國際標準調和與更新，並進行評估小型風力機符合臺灣區域測試項目與內容，以及建立小型風力機關鍵零組件檢測與驗證能力為重點發展項目。本年度主要係研擬及更新小型風力發電機國家標準與其先期審查、提供小型風力機實驗室檢測能量及驗證服務與相關業務推廣、研究小型風力機系統與關鍵組件之診斷技術及檢測需求規劃報告等，計需經費4,500千元。</p> <p>(2)太陽光電標準檢測驗證平台維護與系統評估：鑒於太陽光電系統應用上，系統電壓從過去600V提升至1,000V、1,500V，對於可靠度、安全性及壽命之影響將更為嚴苛。本計畫將依國際標準之發展趨勢，研擬國家標準草案，完善太陽光電模組之可靠度與安全性檢測能量，維持太陽光電量設追溯性，研究太陽光電模組加速老化方法，執行太陽光電系統展斷技術研究等標準調和、建立可靠度與安全性檢測技術、辦理能力試驗計畫、薄膜型太陽光電模組老化方法研究及老化因子之釐清、太陽光電系統之診斷研究，完成實驗室認證提供第三方技術服務等，計需經費16,500千元(經常門4,000千元、資本門12,500千元)。</p> <p>(3)室內光能源產品標準檢測驗證：因應物聯網之發展，對於室內環境自主能源採集產品，規劃安全/性能/可靠度檢測驗證平台、室內光源模擬平台、關鍵量測技術開發、量測設備開發、光化學標準電池開發，到建立我國室內光能源採集產品性能/安全檢測標準，以提供國內廠</p> |
| 0200 業務費 | 32,949 | | |
| 0201 教育訓練費 | 100 | | |
| 0202 水電費 | 400 | | |
| 0203 通訊費 | 40 | | |
| 0219 其他業務租金 | 1,000 | | |
| 0250 按日按件計資酬金 | 259 | | |
| 0251 委辦費 | 24,500 | | |
| 0262 國內組織會費 | 30 | | |
| 0271 物品 | 2,000 | | |
| 0279 一般事務費 | 1,500 | | |
| 0284 設施及機械設備養護費 | 2,500 | | |
| 0291 國內旅費 | 300 | | |
| 0294 運費 | 300 | | |
| 0295 短程車資 | 20 | | |
| 0300 設備及投資 | 18,500 | | |
| 0304 機械設備費 | 18,500 | | |

**經濟部標準檢驗局及所屬
歲出計畫提要及分支計畫概況表**

經資門併計

中華民國106年度

單位：新臺幣千元

| 工作計畫名稱及編號 | 5226310500 建立及維護國家標準 | 預算金額 | 131,367 |
|------------|----------------------|------|--|
| 分支計畫及用途別科目 | 預算金額 | 承辦單位 | 說 明 |
| | | | <p>商相關產品驗證服務。本年度主要係蒐集國際標準檢測研究與方法並進行分析、量測技術與設備開發及規劃、規劃及建立室內光能源產品驗證服務等，計需經費3,449千元。</p> <p>(4)社區型智慧家庭節電系統標準檢測驗證：制定社區型智慧家庭節電系統標準，協助國內建立自動需量反應(ADR)產業，輔助集成商(Aggregator)之成立、輔助電力監控(SCADA)、家庭能源管理系統(HEMS)等電力自動化產業投入ADR市場；建立國內社區或集成商的能源管理系統與上(下)游測試驗證平台，確保社區或集成商的能源管理系統與上(下)游設備運作之互通性；建立國內智慧家電(TaiSEIA)互通性檢測驗證機制，設置互通性檢測驗證平台，驗證各項智慧家電設備的控制與互通，確保智慧家庭設備運作及用電資訊的互通性，俾利家庭端用電設備智慧融入社區節電系統；投入儲能系統之安全驗證標準及技術，以利用車用或定置儲能設施，提供家庭用電或基礎設施之用電需求，為國人提供更完善的用電安全環境，計需經費15,000千元。</p> <p>(5)新興節能科技產品檢測技術研究：推動及建置全熱交換器及紫外光(UV)發光二極體(LED)標準檢測與驗證能量，建立全熱交換器檢測技術，完備UV LED校正能量，並申請國內外試驗室認證，以提供國內業者相關服務，協助產業發展，計需經費12,000千元(經常門6,000千元、資本門6,000千元)。</p> <p>2.各項經費明細如次：</p> <p>(1)檢測驗證技術訓練費用100千元。</p> <p>(2)執行能源產品加速老化與相關測試所需水電費400千元。</p> <p>(3)租用專線及ADSL等費用40千元。</p> <p>(4)相關成果展及研討會場地租金及相關機</p> |

**經濟部標準檢驗局及所屬
歲出計畫提要及分支計畫概況表**

經資門併計

中華民國106年度

單位：新臺幣千元

| 工作計畫名稱及編號 | 5226310500 建立及維護國家標準 | 預算金額 | 131,367 |
|------------------|----------------------|-------|--|
| 分支計畫及用途別科目 | 預算金額 | 承辦單位 | 說 明 |
| 06 離岸風力機檢測技術及驗證平 | 19,882 | 標準檢驗局 | <p>械器材等租賃費用1,000千元。</p> <p>(5)提供專業諮詢意見所支給之出席費及邀請專家講授相關檢測驗證技術等費用259千元。</p> <p>(6)委辦費24,500千元：包括小型風力機系統標準檢測驗證2,500千元、七股風力發電系統標準檢測驗證1,500千元、太陽光電標準檢測驗證平台維護與系統評估4,000千元、室內光能源產品標準檢測驗證2,500千元、社區型智慧家庭節電系統標準檢測驗證9,000千元、節能產品標準檢測驗證5,000千元。</p> <p>(7)繳納臺灣區電機電子工業同業公會等相關機構會費30千元。</p> <p>(8)文具紙張、電腦設備耗材、電器用品耗材、防護等用品及圖書、報章雜誌、零星檢驗設備、工具、配件、夾具等2,000千元。</p> <p>(9)參加國內展覽場地使用費、成果展示相關宣導經費(100千元)、專題研究報告及檢驗技術研討會資料之印刷、刊登公告、場地佈置、清潔及示範風力機實證數據記錄勞務外包經費等1,500千元。</p> <p>(10)能源科技檢測驗證相關設備之維護及校正等2,500千元。</p> <p>(11)調查國內產業動態及參與國內相關會議差旅費300千元。</p> <p>(12)測試樣品及設備運費300千元。</p> <p>(13)市內短程車資20千元。</p> <p>(14)購置能源科技檢測驗證相關設備費18,500千元：戶外太陽光電模組性能量測系統、太陽光電模組動態機械負荷試驗設備、長脈衝型太陽光電模擬器性能量測設備試驗擴充、光曝露試驗機等相關檢測設備12,500千元，以及UV LED量測系統、電力分析儀等相關檢測設備6,000千元。</p> <p>本計畫本年度共辦理4分項計畫，計需經費19,</p> |

**經濟部標準檢驗局及所屬
歲出計畫提要及分支計畫概況表**

經資門併計

中華民國106年度

單位：新臺幣千元

| 工作計畫名稱及編號 | 5226310500 建立及維護國家標準 | 預算金額 | 131,367 |
|-----------------|----------------------|------|--|
| 分支計畫及用途別科目 | 預算金額 | 承辦單位 | 說明 |
| 台 | | | 882千元(經常門12,192千元、資本門7,690千元)： |
| 0200 業務費 | 12,192 | | 1.各分項計畫內容如次： |
| 0201 教育訓練費 | 120 | | (1)離岸風力機關鍵零組件標準檢測技術與驗證能量建置：建立機艙動力鍊及遠端診斷及機械零組件標準草案研擬，並完成發電機試驗場地評估及測試平台規劃作業，計需經費12,650千元(經常門5,760千元、資本門6,890千元)。 |
| 0250 按日按件計資酬金 | 80 | | (2)電力品質與電力零組件標準檢測與驗證技術建置：進行電力關鍵組件檢測設備建置與技術，建立電纜關鍵組件檢測及電力品質檢測技術，計需經費2,396千元。 |
| 0251 委辦費 | 11,672 | | (3)通訊協定與控制保護系統標準與驗證技術研究：進行離岸風力機之關鍵零組件如變壓器、變流器及開關與保護裝置等電磁相容(EMC)測試研究，並整合實驗室之設備，建立離岸風力機關鍵零組件之EMC檢測平台建置能量，計需經費2,836千元(經常門2,036千元、資本門800千元)。 |
| 0271 物品 | 24 | | (4)離岸風力機關鍵零組件檢測驗證技術推廣：研析國際離岸風力機之發電機、電纜、電力箱體開關與保護裝置等檢測驗證技術能量之現況，與國際實驗室及相關驗證機構進行交流，作為後續合作之基礎建立，計需經費2,000千元。 |
| 0279 一般事務費 | 24 | | 2.各項經費明細如次： |
| 0284 設施及機械設備養護費 | 240 | | (1)檢測驗證技術訓練費用120千元。 |
| 0291 國內旅費 | 24 | | (2)邀請專家、學者出席本計畫相關會議，提供專業諮詢意見所支給之出席費80千元。 |
| 0294 運費 | 4 | | (3)委辦費11,672千元：包括離岸風力機關鍵零組件標準檢測技術與驗證能量建置5,600千元、電力品質與電力零組件標準檢測與驗證技術建置2,036千元、通訊協定與控制保護系統標準與驗證技術研究2 |
| 0295 短程車資 | 4 | | |
| 0300 設備及投資 | 7,690 | | |
| 0304 機械設備費 | 7,690 | | |

**經濟部標準檢驗局及所屬
歲出計畫提要及分支計畫概況表**

經資門併計

中華民國106年度

單位：新臺幣千元

| 工作計畫名稱及編號 | 5226310500 建立及維護國家標準 | 預算金額 | 131,367 |
|---------------|----------------------|-------|---|
| 分支計畫及用途別科目 | 預算金額 | 承辦單位 | 說明 |
| 07 商品情報服務 | 23,417 | 標準檢驗局 | <p>,036千元、離岸風力機檢測驗證推廣2,000千元。</p> <p>(4)業務推廣用宣導品等24千元。</p> <p>(5)參與成果展示相關宣導經費等24千元。</p> <p>(6)離岸風力機檢測驗證相關設備之維護及校正等240千元。</p> <p>(7)調查國內產業動態及參與國內相關會議差旅費24千元。</p> <p>(8)測試樣品及設備運費4千元。</p> <p>(9)市內短程車資4千元。</p> <p>(10)購置發電機測試平台用底座及移送模組、通訊協定符合性測試系統等設備費7,690千元。</p> <p>1.本計畫係「第五階段電子化政府計畫－商品情報服務」，奉行政院105年1月18日院臺科會字第1050000364號函核定，總經費157,563千元，期程106至109年，本年度編列23,417千元，餘134,146千元於未來年度編列。</p> <p>2.計畫內容：主動開放資料及行政透明化；提升標準、商品及度量衡資訊應用服務；整合跨機關、跨平台之資訊運用；運用電子投票、建立多元諮詢管道(透過網站及其他宣導平台)，直接取得消費者最關心或最疑慮之商品安全議題，藉此共同營造安心消費環境；建置商品情報服務相關軟硬體設備，計需經費23,417千元(經常門1,000千元、資本門22,417千元)。</p> <p>3.各項經費明細如次：</p> <p>(1)辦理本計畫所需之文件印刷、推廣宣導(300千元)、場地佈置等費用1,000千元。</p> <p>(2)建置商品情報服務相關軟硬體設備費用22,417千元</p> |
| 0200 業務費 | 1,000 | | |
| 0279 一般事務費 | 1,000 | | |
| 0300 設備及投資 | 22,417 | | |
| 0306 資訊軟硬體設備費 | 22,417 | | |

**經濟部標準檢驗局及所屬
歲出計畫提要及分支計畫概況表**

經資門併計

中華民國106年度

單位：新臺幣千元

| | | | |
|-----------|-----------------|------|-----------|
| 工作計畫名稱及編號 | 6126310100 一般行政 | 預算金額 | 1,237,382 |
|-----------|-----------------|------|-----------|

計畫內容：

本計畫係辦理一般行政管理工作，包括：

1. 督導及管理各項檢驗業務之推行。
2. 研究發展考核、推行目標管理、加強業務計畫考核、圖書資料管理、蒐集檢驗資料、掌理文稿、經管文書、公文查詢、出納、保管、採購及公共關係。
3. 員工任免、遷調、考勤、人事查核及政風業務。
4. 歲計、會計、統計等業務。
5. 配合法規與業務需要，增修維護商品檢驗自動化系統及度政資訊管理系統、全球資訊網及公務運作相關系統維護、推動全局ISMS運作、辦理各項資訊基礎教育訓練、電腦主機與周邊設備及相關系統軟體之延續性購置與維護。

預期成果：

本年度預計辦理項目如下：

1. 使各項檢驗業務依法順利完成。
2. 有效完成各項幕僚工作。
3. 為提供業者快速便捷服務、符合民眾對資訊公開透明化需求與加強後市場監督管理打擊不安全商品，主動提供各類服務對象之整合式全程服務，快速提供民眾查詢生活周遭消費品資訊。
4. 配合法規修正及與其他業務系統整合，增修商品檢驗自動化系統及度政資訊管理系統。
5. 推動全局業務(商檢、度政、標準、驗證、行政、資訊系統)之ISMS運作，以符合標準ISO 27001規範，落實及提升資訊安全機制。
6. 辦理總局及各分局之資訊基礎教育訓練，俾利提高行政效率。
7. 維護公務運作相關系統，使各業務運作順暢。
8. 電腦主機與周邊設備及相關系統軟體之延續性採購及維護，以維持各項資訊系統之順利運作，保障為民服務品質。

| 分支計畫及用途別科目 | 預算金額 | 承辦單位 | 說明 |
|---------------|-----------|----------|--|
| 01 人員維持 | 1,117,597 | 標準檢驗局及所屬 | 本項分支計畫包括總局及所屬分局職員862人、駐警4人、技工30人、駕駛28人、工友45人、約聘人員52人、約僱人員59人，共計1,080人之相關人事費，詳「人事費分析表」。 |
| 0100 人事費 | 1,117,597 | | |
| 0103 法定編制人員待遇 | 641,635 | | |
| 0104 約聘僱人員待遇 | 64,718 | | |
| 0105 技工及工友待遇 | 40,481 | | |
| 0111 獎金 | 170,922 | | |
| 0121 其他給與 | 17,417 | | |
| 0131 加班值班費 | 33,796 | | |
| 0143 退休離職儲金 | 71,044 | | |
| 0151 保險 | 77,584 | | |
| 02 基本行政工作維持 | 69,111 | 標準檢驗局及所屬 | |
| 0200 業務費 | 66,294 | | |
| 0201 教育訓練費 | 497 | | |
| 0202 水電費 | 8,260 | | |
| 0203 通訊費 | 5,933 | | |
| 0211 土地租金 | 2,116 | | |
| 0215 資訊服務費 | 220 | | |
| 0219 其他業務租金 | 2,392 | | |
| 0221 稅捐及規費 | 910 | | |
| 0231 保險費 | 957 | | |

**經濟部標準檢驗局及所屬
歲出計畫提要及分支計畫概況表**

經資門併計

中華民國106年度

單位：新臺幣千元

| 工作計畫名稱及編號 | 6126310100 一般行政 | 預算金額 | 1,237,382 |
|-----------------|-----------------|------|--|
| 分支計畫及用途別科目 | 預算金額 | 承辦單位 | 說 明 |
| 0250 按日按件計資酬金 | 847 | | 6.基隆分局蘇澳辦事處行政大樓房屋租金287千元、高雄分局第二課實驗室及第五課辦公房屋租金647千元、總局及所屬分局影印機、電信設備等租金1,458千元，合計2,392千元。 7.車輛牌照稅、汽車燃料使用費及地政規費等910千元。 8.公務車強制責任保險費、第三責任保險費(任意險)及現有建築物、機械設備、檢驗儀器、圖書資料等各項財產保險費957千元。 9.委任律師訴訟顧問費、採購法訓練、員工消防訓練、性別主流化、廉政倫理、法律常識等課程講座鐘點費、採購評選會議出席費及標準與檢驗雙月刊稿費等847千元。 10.辦公用紙張、油料、報章雜誌、書籍、文具、碳粉匣、耗材、消防防護及辦公用品等7,648千元。 11.一般事務費25,218千元： (1)總局機電業務委外經費622千元。 (2)總局文書及庶務工作委外經費3,234千元。 (3)總局警衛勤務保全服務經費1,094千元。 (4)基隆分局分擔海港大樓管理費2,229千元。 (5)臺南分局站前大樓甲棟耐震詳評費261千元。 (6)總局及所屬分局辦公室清潔勞務委外經費、標準與檢驗雙月刊及收款收據等印刷、研考業務、新聞、公關、文康活動、員工健康檢查、消防安檢及業務宣導(24千元)等費用17,778千元。 12.總局及所屬分局房屋修繕等經費3,350千元。 13.公務車輛及辦公器具養護費等2,579千元。 14.辦公場所空調、電梯、水塔、消防、電信、機電設備等維修費2,945千元。 15.督導考核業務、業務聯繫、參加業務研討會等旅費1,779千元。 |
| 0271 物品 | 7,648 | | |
| 0279 一般事務費 | 25,218 | | |
| 0282 房屋建築養護費 | 3,350 | | |
| 0283 車輛及辦公器具養護費 | 2,579 | | |
| 0284 設施及機械設備養護費 | 2,945 | | |
| 0291 國內旅費 | 1,779 | | |
| 0294 運費 | 100 | | |
| 0295 短程車資 | 61 | | |
| 0299 特別費 | 482 | | |
| 0300 設備及投資 | 879 | | |
| 0319 雜項設備費 | 879 | | |
| 0400 獎補助費 | 1,938 | | |
| 0475 獎勵及慰問 | 1,938 | | |

**經濟部標準檢驗局及所屬
歲出計畫提要及分支計畫概況表**

經資門併計

中華民國106年度

單位：新臺幣千元

| 工作計畫名稱及編號 | 6126310100 一般行政 | 預算金額 | 1,237,382 |
|-----------------|-----------------|----------|--|
| 分支計畫及用途別科目 | 預算金額 | 承辦單位 | 說明 |
| 03 資訊作業環境之設置與維護 | 50,674 | 標準檢驗局及所屬 | 16. 執行公務搬運、樣品運送等費用100千元。 17. 市內洽公車資61千元。 18. 機關首長特別費482千元。 19. 總局及所屬分局汰購空調送風機、冷氣機及柵欄機等雜項設備879千元。 20. 退休人員三節慰問金1,938千元。 本計畫主要係維護、建置商品檢驗自動化、辦公室自動化、度政資訊管理等系統及辦理各項資訊基礎教育訓練。經費明細如次： |
| 0200 業務費 | 44,810 | | 1. 辦理及參加資訊教育課程等費用145千元。 2. 租用專線、ADSL等費用5,905千元。 3. 資訊服務費37,321千元： |
| 0201 教育訓練費 | 145 | | (1) 商品檢驗自動化暨度政資訊系統維護費13,236千元。 |
| 0203 通訊費 | 5,905 | | (2) 區域網路維護費4,970千元。 |
| 0215 資訊服務費 | 37,321 | | (3) 全球資訊網及國家標準審議平台等相關網站維護費2,260千元。 |
| 0219 其他業務租金 | 31 | | (4) 不安全商品管理系統維護費1,482千元。 |
| 0250 按日按件計資酬金 | 47 | | (5) 資訊安全管理系統推動及運作維護費988千元。 |
| 0271 物品 | 603 | | (6) 網路環境安全檢測服務維護費1,160千元。 |
| 0279 一般事務費 | 483 | | (7) Patchlink派送系統維護費900千元。 |
| 0284 設施及機械設備養護費 | 49 | | (8) 公文線上簽核管理系統維護費3,855千元。 |
| 0291 國內旅費 | 216 | | (9) 第二代薪資管理系統維護費、網域及郵件系統維護費、網路管理系統維護費、局內入口網維護費、差勤系統維護費、Informix資料庫維護費、頻寬管理與垃圾郵件設備維護費、個人電腦及周邊設備維護費、視訊系統維護費、外國標準館藏目錄查詢系統維護費等8,470千元。 |
| 0295 短程車資 | 10 | | 4. 影印機租金31千元。 |
| 0300 設備及投資 | 5,864 | | 5. 委請專家、學者出席資訊安全管理系統(ISMS)及各系統維護案審查會議等之出席費及資訊講習講師鐘點費等47千元。 |
| 0306 資訊軟硬體設備費 | 5,864 | | 6. 電腦相關線材、光碟片、硬碟、集線器、不斷電系統(UPS)、印表機碳粉、影印機耗材 |

**經濟部標準檢驗局及所屬
歲出計畫提要及分支計畫概況表**

經資門併計

中華民國106年度

單位：新臺幣千元

| 工作計畫名稱及編號 | 6126310100 一般行政 | 預算金額 | 1,237,382 |
|------------|-----------------|------|--|
| 分支計畫及用途別科目 | 預算金額 | 承辦單位 | 說明 |
| | | | 、發電機耗材及圖書等費用603千元。 7. 辦理文書及庶務委外經費、資訊訓練課程之印刷、佈置及雜支等費用483千元。 8. 發電機及影像監視與錄影等設備維護費49千元。 9. 電腦作業聯繫、驗收及連線測試、資訊訓練等旅費216千元。 10. 市內洽公車資10千元。 11. 資訊軟硬體設備費5,864千元： (1) 產品驗證認可管理系統硬體擴充、汰換經費1,723千元。 (2) 市場監督系統新增功能經費1,287千元。 (3) 度政資訊管理系統新增功能經費2,000千元。 (4) 不安全商品管理系統新增功能經費854千元。 |

**經濟部標準檢驗局及所屬
歲出計畫提要及分支計畫概況表**

經資門併計

中華民國106年度

單位：新臺幣千元

| | | | |
|-----------|----------------------|------|---------|
| 工作計畫名稱及編號 | 6126310200 標準檢驗及度政管理 | 預算金額 | 424,246 |
|-----------|----------------------|------|---------|

計畫內容：

1. 標準制定及正字標記管理，辦理國家標準更新、維護及國際化，健全全國標準化體系，辦理正字標記推廣與管理。
2. 蒐集、管理及提供國內外標準資料，設閱覽室供各界查閱資料，辦理國家標準英譯及參考諮詢服務，建置、維護線上查詢系統。
3. 強化商品檢驗及驗證效能，辦理化工、農業、機電類等商品之檢驗業務規劃事項。
4. 企劃檢驗驗證及國際事務，加強商品市場監督，保障消費權益，宣導消費者認識並選用檢驗合格商品，認識檢驗合格商品、商品安全標章及商品事故通報，配合消保機關共同宣導及與消基會合作辦理購樣檢測並發布檢測結果；辦理進口異常商品聯合稽核，教導民眾辨識產地標示不實商品，教育業者正確之商品標示；各類管理系統驗證業務，積極參與檢驗驗證相關國際事務。
5. 發展檢試驗暨技術服務，辦理化工、農業、機電類等產品檢驗；協助產業發展，辦理受託試驗服務；加強後市場管理，維護消費者權益。
6. 度量衡管理及代施檢定，參與國際或區域計量組織活動，調和技術性法規，推動度量衡器比對及相互承認事務，辦理計量人員教育訓練，度量衡營業管理、型式認證及代施檢定業務。
7. 度量衡管理及推行，劃一度量衡，營造公平交易環境，確保量測準確，辦理法定度量衡器檢定、檢查、市場監督、糾紛鑑定及申訴舉發業務，提供度量衡標準器校正服務，建立檢測技術能力。

預期成果：

- 本年度預計辦理項目如下：
1. 國家標準編修270種。(其中配合五大創新產業及維護消費權益等政策制修訂綠能科技、智慧機械及民生消費等相關領域國家標準195種)
 2. 正字標記管理640家。
 3. 完成國家標準英譯30種，並持續蒐集各國標準資料9,000份及圖書期刊、提供國內外標準資料120,000份、服務人次13,000人次以上。
 4. 進出口及國內市場商品檢驗(含驗證登錄)354,550批次。
 5. 商品義務監視員業務1,600件。
 6. 國內市場檢查及購樣檢驗50,000件。
 7. 加強商品安全相關資訊宣導，促使產銷業者瞭解並積極配合相關法規，至中小學校及各公共場所辦理消費安全宣導，提升消費者對商品安全認知，避免購買未經檢驗合格之商品，落實商品安全把關。
 8. 防制進口異常商品以剪標、偽標等方式冒充「臺灣製」商品進入市場販售，維護消費者及國內合法業者權益。
 9. 推動產品驗證登錄制度，核准產品驗證登錄工廠累計2,850家，核准驗證登錄產品累計19,200型式。
 10. ISO 9001、ISO 14001及其他管理系統工廠評鑑、追查883人天數。
 11. 檢驗技術服務業務41,180批次。
 12. 度量衡代施檢定具數972,995具。
 13. 度量衡器檢定、檢查、校正及糾紛處理1,720,862具。

| 分支計畫及用途別科目 | 預算金額 | 承辦單位 | 說明 |
|-----------------|--------|-------|---|
| 01 標準制定及正字標記管理 | 23,004 | 標準檢驗局 | 本計畫係辦理國家標準更新、維護及國際化，健全全國標準化體系，及正字標記推廣與管理等。經費明細如次： 1. 辦理在職人員訓練13千元。 2. 寄送標準公報及正字標記宣導說明會報名簡章郵資32千元。 3. 辦理國家標準制(修)定業務之影印機租賃費410千元。 4. 標準化獎複審(實地審查)委員平安保險費3千元。 5. 辦理國家標準及委辦計畫相關會議等之委員出席費、正字標記產品監督試驗及國家標準撰稿費、翻譯費與審查費、正字標記相關法規之翻譯費等12,097千元。 6. 委辦費3,215千元：包括辦理正字標記推廣1,335千元及含揮發性有害物質之生活用品風險模擬研究1,880千元。 7. 購買辦公事務用品、紙張及文具等290千元 |
| 0200 業務費 | 20,829 | | |
| 0201 教育訓練費 | 13 | | |
| 0203 通訊費 | 32 | | |
| 0219 其他業務租金 | 410 | | |
| 0231 保險費 | 3 | | |
| 0250 按日按件計資酬金 | 12,097 | | |
| 0251 委辦費 | 3,215 | | |
| 0271 物品 | 290 | | |
| 0279 一般事務費 | 3,092 | | |
| 0284 設施及機械設備養護費 | 39 | | |
| 0291 國內旅費 | 1,232 | | |
| 0293 國外旅費 | 364 | | |
| 0294 運費 | 2 | | |
| 0295 短程車資 | 40 | | |

**經濟部標準檢驗局及所屬
歲出計畫提要及分支計畫概況表**

經資門併計

中華民國106年度

單位：新臺幣千元

| 工作計畫名稱及編號 | 6126310200 標準檢驗及度政管理 | 預算金額 | 424,246 |
|-----------------|----------------------|-------|--|
| 分支計畫及用途別科目 | 預算金額 | 承辦單位 | 說 明 |
| 0400 獎補助費 | 2,175 | | 。 |
| 0475 獎勵及慰問 | 2,175 | | 8. 製作國家標準稿、標準公報、正字標記管理規則及作業須知之打字及印製、文書及庶務工作委外、辦理國家標準與正字標記相關業務及推廣宣導(1,506千元)等費用3,092千元。 |
| | | | 9. 業務用設備保養及維修等費用39千元。 |
| | | | 10. 國家標準審查、技術委員參加會議，及辦理國家標準、正字標記等相關業務旅費1,232千元。 |
| | | | 11. 參加經貿及標準組織之諮商、談判、協商及研討等會議之國外旅費364千元。 |
| | | | 12. 運送國家標準及正字標記相關資料等費用2千元。 |
| | | | 13. 市內洽公短程車資40千元。 |
| | | | 14. 依據「標準化獎勵辦法」之規定，發給個人及團體獎金2,175千元。 |
| 02 標準資料建立與服務 | 6,191 | 標準檢驗局 | 本計畫係蒐集、管理及提供國內外標準資料供各界查閱，及辦理國家標準英譯及參考諮詢服務等。經費明細如次： |
| 0200 業務費 | 6,191 | | |
| 0212 權利使用費 | 3,743 | | 1. 為提供民眾國外標準授權影印服務，支付外國標準組織權利金3,743千元。 |
| 0219 其他業務租金 | 18 | | 2. 租用影印機等費用18千元。 |
| 0250 按日按件計資酬金 | 260 | | 3. 辦理國家標準翻譯、校對及審查等費用260千元。 |
| 0262 國內組織會費 | 3 | | 4. 參加中華圖書資訊館際合作協會年費3千元。 |
| 0271 物品 | 2,006 | | 。 |
| 0279 一般事務費 | 148 | | 5. 購買各國標準資料、文具紙張、辦公用品及報章雜誌等2,006千元。 |
| 0284 設施及機械設備養護費 | 5 | | 6. 外國標準資料書目建檔、資料印製及志工誤餐費等148千元。 |
| 0291 國內旅費 | 8 | | 7. 機電設備保養維修費5千元。 |
| | | | 8. 辦理業務推廣說明會及赴各分局聯繫等旅費8千元。 |
| 03 強化商品檢驗及驗證效能 | 74,389 | 標準檢驗局 | 本計畫係辦理化工、農業、機電類等商品之檢驗業務規劃事項等。經費明細如次： |
| 0200 業務費 | 74,389 | | |
| 0201 教育訓練費 | 9 | | 1. 辦理商品驗證業務所需訓練費9千元。 |
| 0219 其他業務租金 | 160 | | 2. 租用影印機等費用160千元。 |

**經濟部標準檢驗局及所屬
歲出計畫提要及分支計畫概況表**

經資門併計

中華民國106年度

單位：新臺幣千元

| 工作計畫名稱及編號 | 6126310200 標準檢驗及度政管理 | 預算金額 | 424,246 |
|---------------|----------------------|------|--|
| 分支計畫及用途別科目 | 預算金額 | 承辦單位 | 說 明 |
| 0250 按日按件計資酬金 | 141 | | 3.委辦案招標作業之外聘委員出席費及檢驗業務研討會之撰稿費與講座鐘點費等141千元。 4.委辦費71,259千元： (1)委託代施進口及內銷玩具檢驗21,777千元。 (2)委託代施進口及內銷橡膠輪胎檢驗19,188千元。 (3)委託代施進口及內銷紡織品檢驗3,000千元。 (4)委託代施進口及內銷石油產品檢驗900千元。 (5)委託代施進口及內銷兒童用品檢驗150千元。 (6)委託代施進口及內銷文具用品檢驗103千元。 (7)強化外銷水產品追溯計畫1,200千元。 (8)強化符合各輸入國規定之外銷水產品衛生管理制度計畫322千元。 (9)建立民生商品管理制度計畫400千元。 (10)代辦機電類商品驗證登錄業務21,050千元。 (11)促進國產機械商品驗證及工具機安全檢測能力升級1,870千元。 (12)委託代施進口及國內市場機電類產品檢驗1,299千元。 5.檢驗物品、材料、文具及辦公用品等210千元。 6.文件印刷、文書及庶務工作委外、舉辦研討會及處理一般事務等經費523千元。 7.國內旅費657千元： (1)評鑑、督導、考核、調查各檢驗業務及工廠輔導評核與調查等旅費372千元。 (2)國內驗證單位或試驗室之評核與追查案及業務規劃所需訪查與至各分局及代施單位之督導考核等旅費285千元。 8.國外旅費1,248千元： (1)參加APEC電機電子產品聯合法規諮詢委 |
| 0251 委辦費 | 71,259 | | |
| 0271 物品 | 210 | | |
| 0279 一般事務費 | 523 | | |
| 0291 國內旅費 | 657 | | |
| 0293 國外旅費 | 1,248 | | |
| 0294 運費 | 177 | | |
| 0295 短程車資 | 5 | | |

**經濟部標準檢驗局及所屬
歲出計畫提要及分支計畫概況表**

經資門併計

中華民國106年度

單位：新臺幣千元

| 工作計畫名稱及編號 | 6126310200 標準檢驗及度政管理 | 預算金額 | 424,246 |
|----------------|----------------------|-------|---|
| 分支計畫及用途別科目 | 預算金額 | 承辦單位 | 說 明 |
| 04 企劃檢驗驗證及國際事務 | 14,752 | 標準檢驗局 | <p>員會(JRAC)會議120千元。</p> <p>(2)赴國外執行商品檢驗指定試驗室評鑑及追查作業836千元。</p> <p>(3)赴國外執行符合性評鑑機構認可評鑑與追查作業292千元。</p> <p>9. 樣品寄運費177千元。</p> <p>10. 市內洽公車資5千元。</p> <p>本計畫係辦理消費者保護、檢驗行政與管理、國際事務、管理系統驗證與查證之規劃、管理及執行等業務。經費明細如次：</p> |
| 0200 業務費 | 14,474 | | |
| 0201 教育訓練費 | 42 | | 1. 參加ISO主導稽核員訓練及溫室氣體查證員訓練等經費42千元。 |
| 0219 其他業務租金 | 118 | | 2. 辦理檢驗行政與管理、國際事務、管理系統驗證與查證等業務之影印機租賃費118千元。 |
| 0250 按日按件計資酬金 | 262 | | 3. 委辦計畫審查會之委員出席費、管理系統驗(查)證訓練與商品義務監視員說明會講座鐘點費及撰稿費等262千元。 |
| 0251 委辦費 | 6,735 | | 4. 委辦費6,735千元：包括委託代施管理系統查/驗證之評鑑及追查作業6,000千元、各類商品市場購樣、工廠取樣代施檢驗作業265千元及商品標示(含商品檢驗標識)e化之可行性研究470千元。 |
| 0271 物品 | 146 | | 5. 購置辦公文具、耗材及用品等146千元。 |
| 0279 一般事務費 | 5,619 | | 6. 一般事務費5,619千元： |
| 0291 國內旅費 | 330 | | (1)節慶(季節)、流行、消費及專案性商品購樣2,818千元。 |
| 0292 大陸地區旅費 | 100 | | (2)消費者保護宣導說明、商品事故通報作業說明與義務監視員職前作業說明及教育訓練等會議宣導(466千元)文件之印製與環境佈置、商品安全標章印製等1,216千元。 |
| 0293 國外旅費 | 1,108 | | (3)管理系統認(驗)證相關之認證年費、評鑑費、印刷等1,168千元。 |
| 0295 短程車資 | 14 | | (4)國際合作業務研討會相關之印刷、場地費、環境佈置等417千元。 |
| 0400 獎補助費 | 278 | | 7. 督導考核業務、業務聯繫及參加業務研討會等旅費330千元。 |
| 0475 獎勵及慰問 | 278 | | |

**經濟部標準檢驗局及所屬
歲出計畫提要及分支計畫概況表**

經資門併計

中華民國106年度

單位：新臺幣千元

| 工作計畫名稱及編號 | 6126310200 標準檢驗及度政管理 | 預算金額 | 424,246 |
|-----------------|----------------------|----------|--|
| 分支計畫及用途別科目 | 預算金額 | 承辦單位 | 說 明 |
| 05 發展檢試驗暨技術服務 | 113,940 | 標準檢驗局及所屬 | 8. 赴大陸參加臺港經貿會議100千元。 9. 國外旅費1,108千元： (1) 赴國外執行工廠評鑑及追查作業100千元。 (2) 赴國外相關標準、度量衡、驗證及市場監督機構檢討或洽談合作事宜500千元。 (3) 參加世界貿易組織、經濟合作暨發展組織等會議508千元。 10. 市內洽公之短程車資14千元。 11. 商品義務監視員舉發有效案件獎勵金278千元。 本計畫係辦理進出口及國內市場商品檢驗、驗證登錄、工廠檢查、管理系統驗證追查業務之執行、正字標記產品檢驗及廠商管理、商品特約檢驗、受託物品試驗、核發產地證明書、檢(試)驗工作及技術服務、檢(試)驗技術研發等業務(含加速推動太陽光電產業品質可靠度及低碳足跡評估計畫16,500千元，其中業務費12,141千元、設備及投資4,359千元)。經費明細如下： |
| 0200 業務費 | 78,063 | | |
| 0201 教育訓練費 | 863 | | 1. 實驗室人員專業訓練等費用863千元。 |
| 0202 水電費 | 5,467 | | 2. 辦理檢(試)驗業務之辦公室、實驗室等水電及瓦斯費5,467千元。 |
| 0203 通訊費 | 1,549 | | 3. 辦理檢(試)驗業務所需寄送文件郵資，及辦公室、實驗室電話、傳真等費用1,549千元。 |
| 0219 其他業務租金 | 1,233 | | 4. 馬祖辦事處辦公室及實驗室租金382千元、總局及所屬分局不斷電設備、電信設備及影印機等租金851千元，合計1,233千元。 |
| 0231 保險費 | 55 | | 5. 辦理業務活動之保險55千元。 |
| 0250 按日按件計資酬金 | 1,228 | | 6. 委請專家學者出席工作圈、技術研討會、座談會等會議，提供專業意見諮詢，聘請國內外講師演講或授課等講座鐘點費(含替代役經費3千元)及辦理訓練講授所需講義撰稿費等1,228千元。 |
| 0251 委辦費 | 11,900 | | 7. 加速推動太陽光電產業品質可靠度及低碳足跡評估委辦計畫11,900千元。 |
| 0261 國際組織會費 | 32 | | 8. 參加AOAC等國際性專業組織或學術團體等之 |
| 0262 國內組織會費 | 82 | | |
| 0271 物品 | 9,972 | | |
| 0279 一般事務費 | 16,283 | | |
| 0282 房屋建築養護費 | 2,080 | | |
| 0284 設施及機械設備養護費 | 12,401 | | |
| 0291 國內旅費 | 10,998 | | |
| 0292 大陸地區旅費 | 432 | | |
| 0293 國外旅費 | 1,402 | | |
| 0294 運費 | 1,933 | | |
| 0295 短程車資 | 153 | | |
| 0300 設備及投資 | 35,877 | | |
| 0304 機械設備費 | 35,116 | | |
| 0319 雜項設備費 | 761 | | |

**經濟部標準檢驗局及所屬
歲出計畫提要及分支計畫概況表**

經資門併計

中華民國106年度

單位：新臺幣千元

| 工作計畫名稱及編號 | 6126310200 標準檢驗及度政管理 | 預算金額 | 424,246 |
|------------|----------------------|------|---|
| 分支計畫及用途別科目 | 預算金額 | 承辦單位 | 說 明 |
| | | | <p>年費32千元。</p> <p>9. 台灣管理學會常年會費及中華民國品質學會評審人員驗證登錄年費82千元。</p> <p>10. 檢(試)驗用藥品、材料及器皿、標準劑、玻璃器皿、培養基、菌種、有機溶劑、擦拭布紙、培養皿、試管、X-ray繞射儀、GC、LC、GC/MS、LC/MS、LC/MS/MS及ICP等儀器之層析管、更換活性碳濾心、試驗紙、標準片、能力試驗材料費、試驗室用氣體、試驗室使用之鞋套、發電機用油、防毒罩、濾毒罐、口罩、實驗室人員解毒營養劑、校正標準品、安全鞋、安全眼鏡、手套、工作圍巾、文具、紙張、護貝膠膜、碳粉、耗材等費用9,972千元。</p> <p>11. 一般事務費16,283千元：</p> <p>(1) 總局汐止辦公室警衛勤務及保全系統服務經費2,545千元。</p> <p>(2) ISO/IEC GUIDE65產品認證年費2,500千元。</p> <p>(3) 替代役經費412千元。</p> <p>(4) 總局文書及庶務工作委外經費318千元及基隆分局市場監督及度量衡檢查業務委外經費408千元，合計726千元。</p> <p>(5) 臺中港大樓管理費分攤款、蘇澳辦事處管理費、總局及所屬分局實驗室人員健康檢查費、化學實驗室廢液委外處理及清運費、專題研究報告及檢驗技術研討會資料印刷、刊登公告、印製各項證書用紙、商品安全性鑑定與國家標準試作等樣品購樣檢驗費、申請實驗室認證費、勞務外包、環境佈置及後市場管理、檢驗業務宣導(735千元)等經費10,100千元。</p> <p>12. 總局汐止機械、電氣大樓等修繕1,404千元，及高雄、花蓮分局實驗室、驗證園區修繕等676千元，共計2,080千元。</p> <p>13. 空調設備、有害氣體設備、微生物室設備、感應耦合電漿質譜儀、X-ray繞射儀、GC</p> |

**經濟部標準檢驗局及所屬
歲出計畫提要及分支計畫概況表**

經資門併計

中華民國106年度

單位：新臺幣千元

| 工作計畫名稱及編號 | 6126310200 標準檢驗及度政管理 | 預算金額 | 424,246 |
|------------|----------------------|------|---|
| 分支計畫及用途別科目 | 預算金額 | 承辦單位 | 說 明 |
| | | | <p>/MS、LC/MS、GC、LC、PRC、蛋白質分析儀、超臨界流體脂肪萃取儀、液相層析儀軟體更新、微波高溫灰化設備、感應耦合電漿光譜儀、火花放射光譜儀、X-ray螢光儀、離子層析儀、恆溫恆濕維護保養設備、紙品類國際實驗室儀器設備、耐燃試驗機、光學顯微鏡、圓錐量熱儀、起重機、萬能試驗機及工具機、X光機、高壓鍋、空壓機、泵浦、熱傳導率試驗機保養、家用電氣測試及控制系統維護、家用電氣測試及控制系統保養、斷路器試驗設備維護保養、高壓配電盤維護保養、污水處理設備維護、發電機維護、測試儀器設備送外校正及維護保養、防爆設備維護保養、電磁相容試驗室測試儀器控制系統年度維護保養及校正、汽車底盤動力計及旋轉盤之年度維護保養、電波暗室、隔離室、控制室及開放式試驗室之年度維護保養、測試儀器追溯國家標準校正、頻譜分析儀、測試接收機、阻抗模擬網路、吸收夾具、信號產生器、廢氣處理系統、空氣污染防治設備、電化設備、各項檢驗設備及設施之維護及校正等12,401千元。</p> <p>14. 督導考核、評鑑、臨場檢驗、市場檢查、開會洽公、業務聯繫等旅費(含替代役經費11千元)10,998千元。</p> <p>15. 大陸地區旅費432千元： (1) 辦理兩岸電性實驗室能力比對計畫144千元。 (2) 執行大容量無熔線斷路器(MCCB)與空氣斷路器(ACB)監督試驗288千元。</p> <p>16. 國外旅費1,402千元： (1) 參加IEEE、AOAC技術研討會及論文發表180千元。 (2) 赴國外執行工廠檢查、正字標記及大型商品電磁相容、安規監督試驗1,222千元。</p> <p>17. 臨場檢驗特約計程車運送費及樣品寄運費</p> |

**經濟部標準檢驗局及所屬
歲出計畫提要及分支計畫概況表**

經資門併計

中華民國106年度

單位：新臺幣千元

| 工作計畫名稱及編號 | 6126310200 標準檢驗及度政管理 | 預算金額 | 424,246 |
|------------|----------------------|------|--|
| 分支計畫及用途別科目 | 預算金額 | 承辦單位 | 說 明 |
| | | | <p>等1,933千元。</p> <p>18. 市內短程車資153千元。</p> <p>19. 購置檢驗儀器設備費35,116千元：</p> <p>(1) 三段四極柱液相層析質譜儀渦輪真空幫浦及介面更新1台2,000千元(總局)。</p> <p>(2) 燃氣用金屬撓性管試驗設備1組3,500千元(總局)。</p> <p>(3) 強制供排氣式燃氣熱水器供排氣管檢驗設備1套1,893千元(總局)。</p> <p>(4) 數位電視性能及耐受性測試設備1式4,000千元(總局)。</p> <p>(5) 微區X光螢光光譜分析儀(Micro-XRF)擴充附屬設備1台900千元(總局)。</p> <p>(6) 鋼線捲解及扭轉試驗機、抗拉強度試驗機、金相工具顯微量測系統、精密電子天平等設備5,797千元(總局)。</p> <p>(7) 需水家電試驗室設備更新1式2,150千元(新竹分局)。</p> <p>(8) 迷你閉杯閃火點測試儀1式1,020千元(新竹分局)。</p> <p>(9) 高壓蒸煮器、燃氣器具氣密試驗機、小型燃料容器氣密試驗機等設備760千元(新竹分局)。</p> <p>(10) 8位半多功能電表1台900千元(臺中分局)。</p> <p>(11) 低溫校正槽1式769千元(臺中分局)。</p> <p>(12) 恆溫恆濕機、攜帶式多功能校正器、雷射測距及探測儀、耐連續燃燒試驗機台等設備705千元(臺中分局)。</p> <p>(13) 家電產品電磁耐受性測試系統1套3,440千元(臺南分局)。</p> <p>(14) 擴散光及光學性量測儀器1套1,881千元(臺南分局)。</p> <p>(15) 50噸萬能試驗機2,912千元(高雄分局)。</p> <p>(16) 可攜式X光螢光分析儀及附屬裝置1組1,337千元(花蓮分局)。</p> <p>(17) 吹氮設備及微波消化爐等設備1,152千</p> |

**經濟部標準檢驗局及所屬
歲出計畫提要及分支計畫概況表**

經資門併計

中華民國106年度

單位：新臺幣千元

| 工作計畫名稱及編號 | 6126310200 標準檢驗及度政管理 | 預算金額 | 424,246 |
|-----------------|----------------------|-------|--|
| 分支計畫及用途別科目 | 預算金額 | 承辦單位 | 說 明 |
| 06 度量衡管理及代施檢定 | 159,899 | 標準檢驗局 | 元(基隆分局)。 |
| 0200 業務費 | 159,869 | | 20.購置或汰換雜項設備761千元：恆溫培養箱、研磨拋光機、吊鉤試驗用夾頭、磁場強度測試器、砂輪機、油標卡尺、電氣產品模擬試驗室監控攝影機、陶瓷產品恆溫加熱水槽、排煙櫃、放大器具、雙錐形對數週期天線、酸鹼度計、檢驗工作台、實驗室衛生安全相關設備及各項檢驗用簡易設備等。 |
| 0202 水電費 | 129 | | 本計畫係為推動度量衡器比對及相互認證事務，辦理計量人員教育訓練，度量衡業營業管理、型式認證及代施檢定業務。經費明細如次： |
| 0219 其他業務租金 | 77 | | 1.南海路辦公室電費129千元。 |
| 0250 按日按件計資酬金 | 445 | | 2.南海路辦公室影印機租金77千元。 |
| 0251 委辦費 | 152,946 | | 3.度量衡法案、委辦計畫審查會議委員之出席費及審查費，及輔導度量衡廠商研討會與推行法定度量衡單位(SI)、法規說明會之講座鐘點費及審查費等445千元。 |
| 0261 國際組織會費 | 1,868 | | 4.委辦費152,946千元： |
| 0271 物品 | 70 | | (1)委託代施電度表檢定106,080千元。 |
| 0279 一般事務費 | 3,073 | | (2)委託代施呼氣酒精測試器及分析儀檢定3,038千元。 |
| 0284 設施及機械設備養護費 | 75 | | (3)委託代施雷達測速儀檢定3,760千元。 |
| 0291 國內旅費 | 267 | | (4)委託代施雷射測速儀檢定1,451千元。 |
| 0292 大陸地區旅費 | 55 | | (5)委託代施噪音計檢定3,477千元。 |
| 0293 國外旅費 | 836 | | (6)委託代施照度計檢定6千元。 |
| 0295 短程車資 | 28 | | (7)委託代施車輛排氣分析儀檢定3,204千元。 |
| 0400 獎補助費 | 30 | | 。 |
| 0475 獎勵及慰問 | 30 | | (8)委託代施稻穀水分計檢定1,078千元。 |
| | | | (9)委託代施感應式線圈測速儀檢定97千元。 |
| | | | 。 |
| | | | (10)委託代施硬質玉米水分計檢定205千元。 |
| | | | 。 |
| | | | (11)擴充計量領域數位學習資源相關事務306千元。 |
| | | | (12)辦理計量技術人員考試244千元。 |
| | | | 5.繳交APLMF、OIML、CGPM、NCSLI等國際組織年費、會費及報名費等1,868千元。 |

**經濟部標準檢驗局及所屬
歲出計畫提要及分支計畫概況表**

經資門併計

中華民國106年度

單位：新臺幣千元

| 工作計畫名稱及編號 | 6126310200 標準檢驗及度政管理 | 預算金額 | 424,246 |
|---------------|----------------------|----------|---|
| 分支計畫及用途別科目 | 預算金額 | 承辦單位 | 說 明 |
| 07 度量衡器檢定檢查事務 | 32,071 | 標準檢驗局及所屬 | 6.辦理度量衡管理所需圖書資料及辦公用品等70千元。 7.製發檢定檢查合格單證、度量衡器同字印證、油量計、水量計封印及南海路辦公室管理費與保全系統服務費、文書及庶務工作委外、度量衡器檢定檢查技術及相關課程講習會資料之印製、網路稽查涉違規之度量衡器購樣費、度量衡器型式認證管理市場抽樣及測試、辦理520世界計量日及宣導相關活動、度量衡器業務推廣用宣導品(業務宣導730千元)、印製教材、教具製作、相關餐費及雜支等3,073千元。 8.業務用之儀器設備養護費75千元。 9.出席度政會議、執行度量衡器檢定及辦理度量衡器違規案件等旅費267千元。 10.赴大陸參加計量、認證之國際組織及雙邊會議旅費55千元。 11.赴國外參加國際性、區域性計量及認證組織(包括CGPM、CIPM、OIML、CIML、APLMF、APMP、ILAC/IAF、OECD GLP、APLAC及PAC)等會議旅費836千元。 12.赴研究單位蒐集資料及市內洽公短程車資28千元。 13.度量衡器監視員舉發有效案件獎勵金30千元。 本計畫係辦理度量衡器檢定、檢查、市場監督及糾紛度量衡器鑑定、度量衡器檢定(查)及校正技術研發、度量衡器校正及校驗服務等業務。經費明細如次： 1.參加度量衡研習報名費297千元。 2.總局承德路辦公大樓、五堵、員林、金門及澎湖辦事處、臺南度政大樓、各度政辦公室及實驗室等水電費2,191千元。 3.總局承德路辦公大樓、各分局度政辦公室及實驗室電話、傳真費及寄送文件郵資等376千元。 4.總局承德路辦公室土地租金7,746千元。 5.總局新北市輪行檢定場租金206千元、承德 |
| 0200 業務費 | 23,402 | | |
| 0201 教育訓練費 | 297 | | |
| 0202 水電費 | 2,191 | | |
| 0203 通訊費 | 376 | | |
| 0211 土地租金 | 7,746 | | |
| 0219 其他業務租金 | 829 | | |
| 0221 稅捐及規費 | 6 | | |
| 0250 按日按件計資酬金 | 164 | | |
| 0251 委辦費 | 727 | | |
| 0271 物品 | 1,207 | | |

**經濟部標準檢驗局及所屬
歲出計畫提要及分支計畫概況表**

經資門併計

中華民國106年度

單位：新臺幣千元

| 工作計畫名稱及編號 | 6126310200 標準檢驗及度政管理 | 預算金額 | 424,246 |
|-----------------|----------------------|------|--|
| 分支計畫及用途別科目 | 預算金額 | 承辦單位 | 說 明 |
| 0279 一般事務費 | 2,090 | | 路辦公室租金559千元及影印機租金64千元，合計829千元。 |
| 0282 房屋建築養護費 | 132 | | |
| 0284 設施及機械設備養護費 | 2,399 | | 6. 檢定(查)用標準器送國家標準實驗室校正費及其他規費等6千元。 |
| 0291 國內旅費 | 5,085 | | 7. 舉辦度量衡檢定(查)訓練、研討會之講座鐘點費等164千元。 |
| 0294 運費 | 131 | | 8. 委託辦理度量衡器檢查業務727千元。 |
| 0295 短程車資 | 22 | | 9. 購置辦公用事務紙張、文具、用品及簡易檢定工具、配件等1,207千元。 |
| 0300 設備及投資 | 8,669 | | 10. 澎湖及金門辦事處清潔勞務外包、總局及所屬辦公大樓保全系統服務費、度量衡檢定(查)用之單據表冊及業務研討會資料等印刷費、環境佈置、水塔清洗、水質檢驗、污水處理、度量衡業務宣導費(186千元)、檢定人員健康檢查費用及志工誤餐費等2,090千元。 |
| 0304 機械設備費 | 8,669 | | 11. 總局度政辦公室、檢定場等修繕費132千元。 |
| | | | 12. 檢定場輸行檢定器及檢定(查)儀器設備維修、檢定(查)用標準器校正費等2,399千元。 |
| | | | 13. 執行度量衡檢定(查)業務、參加會議、觀摩、游校等旅費5,085千元。 |
| | | | 14. 度量衡儀器及檢定(查)樣品運送等經費131千元。 |
| | | | 15. 市內洽公車資22千元。 |
| | | | 16. 購置度政儀器設備8,669千元： (1) 擴充建置氣量計(25~60m ³ /hr)設備1式2,252千元(總局)。 |
| | | | (2) 膜式氣量計檢定氣密設備1套800千元(總局)。 |
| | | | (3) 質量比較儀1具660千元(總局)。 |
| | | | (4) 多功能智慧型呼氣酒精分析儀、全自動分析式酒精測試器、電子式溫濕度大氣壓力記錄器、白金電阻溫度計及熱電偶溫度計等設備635千元(總局)。 |
| | | | (5) 多功能生理訊號模擬器1式450千元(新竹分局)。 |

**經濟部標準檢驗局及所屬
歲出計畫提要及分支計畫概況表**

經資門併計

中華民國106年度

單位：新臺幣千元

| 工作計畫名稱及編號 | 6126310200 標準檢驗及度政管理 | 預算金額 | 424,246 |
|------------|----------------------|------|---|
| 分支計畫及用途別科目 | 預算金額 | 承辦單位 | 說 明 |
| | | | (6)30公斤天平、黑體爐、10公升標準量桶、20公升標準量桶等設備275千元(新竹分局)。 (7)計費表輪行檢定器防偏移系統1組500千元(臺中分局)。 (8)全自動分析式酒精測試器、黑體爐等設備205千元(臺中分局)。 (9)全自動分析式酒精測試器、多功能呼氣酒精測試器、5公升標準量桶(出量式)、10公升標準量桶(入量式)等設備455千元(臺南分局)。 (10)計程車計費表輪行檢定設備暨防偏移系統1套2,077千元(花蓮分局)。 (11)無油式渦捲式空壓機、計程車計費表外場檢定備用電源等設備360千元(基隆分局)。 |

**經濟部標準檢驗局及所屬
歲出計畫提要及分支計畫概況表**

經資門併計

中華民國106年度

單位：新臺幣千元

| | | | |
|-----------|--------------------|------|-------|
| 工作計畫名稱及編號 | 6126319011 交通及運輸設備 | 預算金額 | 3,440 |
|-----------|--------------------|------|-------|

計畫內容：
為辦理各項商品檢(試)驗、度量衡器檢定(查)、後市場管理
及異常商品稽核等業務，購置公務車輛。

預期成果：
增進與提昇各項商品檢(試)驗、度量衡器檢定(查)業務之
效率。

| 分支計畫及用途別科目 | 預算金額 | 承辦單位 | 說 明 |
|-------------|-------|----------|--|
| 01 購置交通運輸設備 | 3,440 | 標準檢驗局及所屬 | 辦理不安全商品防制工作及度量衡器檢查等業務，購置運輸設備3,440千元： 1.汰購小客貨兩用車(7-8人座)4輛3,280千元(總局、基隆分局、高雄分局及花蓮分局)。 2.增購電動機車2輛160千元(總局)。 |
| 0300 設備及投資 | 3,440 | | |
| 0305 運輸設備費 | 3,440 | | |

**經濟部標準檢驗局及所屬
歲出計畫提要及分支計畫概況表**

經資門併計

中華民國106年度

單位：新臺幣千元

| | | | |
|-----------|------------------|------|-------|
| 工作計畫名稱及編號 | 6126319800 第一預備金 | 預算金額 | 3,000 |
|-----------|------------------|------|-------|

| | |
|--|--------------------|
| 計畫內容： 依預算法第22條規定在經常支出總額百分之一範圍內編列，以備執行歲出預算經費不足及業務臨時之需。 | 預期成果： 維持業務順利推展。 |
|--|--------------------|

| 分支計畫及用途別科目 | 預算金額 | 承辦單位 | 說 明 |
|------------|-------|-------|-------------------|
| 01 第一預備金 | 3,000 | 標準檢驗局 | 在經常支出總額百分之一範圍內編列。 |
| 0900 預備金 | 3,000 | | |
| 0901 第一預備金 | 3,000 | | |

**經濟部標準檢驗局及所屬
各項費用彙計表**

中華民國106年度

單位：新臺幣千元

| 工作計畫名稱及編號 第一、二級用途別 科目名稱及編號 | 6126310100 一般行政 | 6126310200 標準檢驗及度 政管理 | 5226310400 建立及維持度 量衡標準 | 5226310500 建立及維護國 家標準 | 6126319011 交通及運輸設 備 | 6126319800 第一預備金 |
|----------------------------------|--------------------|-----------------------------|------------------------------|-----------------------------|---------------------------|---------------------|
| 合 計 | 1,237,382 | 424,246 | 333,050 | 131,367 | 3,440 | 3,000 |
| 0100 人事費 | 1,117,597 | - | - | - | - | - |
| 0103 法定編制人員待遇 | 641,635 | - | - | - | - | - |
| 0104 約聘僱人員待遇 | 64,718 | - | - | - | - | - |
| 0105 技工及工友待遇 | 40,481 | - | - | - | - | - |
| 0111 獎金 | 170,922 | - | - | - | - | - |
| 0121 其他給與 | 17,417 | - | - | - | - | - |
| 0131 加班值班費 | 33,796 | - | - | - | - | - |
| 0143 退休離職儲金 | 71,044 | - | - | - | - | - |
| 0151 保險 | 77,584 | - | - | - | - | - |
| 0200 業務費 | 111,104 | 377,217 | 333,050 | 77,260 | - | - |
| 0201 教育訓練費 | 642 | 1,224 | - | 230 | - | - |
| 0202 水電費 | 8,260 | 7,787 | 30 | 400 | - | - |
| 0203 通訊費 | 11,838 | 1,957 | - | 40 | - | - |
| 0211 土地租金 | 2,116 | 7,746 | - | - | - | - |
| 0212 權利使用費 | - | 3,743 | - | - | - | - |
| 0215 資訊服務費 | 37,541 | - | - | 500 | - | - |
| 0219 其他業務租金 | 2,423 | 2,845 | - | 1,000 | - | - |
| 0221 稅捐及規費 | 910 | 6 | - | - | - | - |
| 0231 保險費 | 957 | 58 | - | - | - | - |
| 0250 按日按件計資酬金 | 894 | 14,597 | 327 | 469 | - | - |
| 0251 委辦費 | - | 246,782 | 332,513 | 66,500 | - | - |
| 0261 國際組織會費 | - | 1,900 | - | - | - | - |
| 0262 國內組織會費 | - | 85 | - | 30 | - | - |
| 0271 物品 | 8,251 | 13,901 | 60 | 2,124 | - | - |
| 0279 一般事務費 | 25,701 | 30,828 | 90 | 2,548 | - | - |
| 0282 房屋建築養護費 | 3,350 | 2,212 | - | - | - | - |
| 0283 車輛及辦公器具養護費 | 2,579 | - | - | - | - | - |
| 0284 設施及機械設備養護費 | 2,994 | 14,919 | - | 2,750 | - | - |
| 0291 國內旅費 | 1,995 | 18,577 | 20 | 341 | - | - |
| 0292 大陸地區旅費 | - | 587 | - | - | - | - |

經濟部標準檢驗局及所屬
各項費用彙計表

中華民國106年度

單位：新臺幣千元

| 工作計畫名稱及編號 第一、二級用途別 科目名稱及編號 | 6126310100 一般行政 | 6126310200 標準檢驗及度 政管理 | 5226310400 建立及維持度 量衡標準 | 5226310500 建立及維護國 家標準 | 6126319011 交通及運輸設 備 | 6126319800 第一預備金 |
|----------------------------------|--------------------|-----------------------------|------------------------------|-----------------------------|---------------------------|---------------------|
| 0293 國外旅費 | - | 4,958 | - | - | - | - |
| 0294 運費 | 100 | 2,243 | - | 304 | - | - |
| 0295 短程車資 | 71 | 262 | 10 | 24 | - | - |
| 0299 特別費 | 482 | - | - | - | - | - |
| 0300 設備及投資 | 6,743 | 44,546 | - | 49,607 | 3,440 | - |
| 0304 機械設備費 | - | 43,785 | - | 27,190 | - | - |
| 0305 運輸設備費 | - | - | - | - | 3,440 | - |
| 0306 資訊軟硬體設備費 | 5,864 | - | - | 22,417 | - | - |
| 0319 雜項設備費 | 879 | 761 | - | - | - | - |
| 0400 獎補助費 | 1,938 | 2,483 | - | 4,500 | - | - |
| 0437 對國內團體之捐助 | - | - | - | 4,500 | - | - |
| 0475 獎勵及慰問 | 1,938 | 2,483 | - | - | - | - |
| 0900 預備金 | - | - | - | - | - | 3,000 |
| 0901 第一預備金 | - | - | - | - | - | 3,000 |

經濟部標準檢驗局及所屬
各項費用彙計表(續)

中華民國106年度

單位：新臺幣千元

| 工作計畫名稱及編號 第一、二級用途別 科目名稱及編號 | | | | | 合 計 |
|----------------------------------|--|--|--|--|-----------|
| 合 計 | | | | | 2,132,485 |
| 0100 人事費 | | | | | 1,117,597 |
| 0103 法定編制人員待遇 | | | | | 641,635 |
| 0104 約聘僱人員待遇 | | | | | 64,718 |
| 0105 技工及工友待遇 | | | | | 40,481 |
| 0111 獎金 | | | | | 170,922 |
| 0121 其他給與 | | | | | 17,417 |
| 0131 加班值班費 | | | | | 33,796 |
| 0143 退休離職儲金 | | | | | 71,044 |
| 0151 保險 | | | | | 77,584 |
| 0200 業務費 | | | | | 898,631 |
| 0201 教育訓練費 | | | | | 2,096 |
| 0202 水電費 | | | | | 16,477 |
| 0203 通訊費 | | | | | 13,835 |
| 0211 土地租金 | | | | | 9,862 |
| 0212 權利使用費 | | | | | 3,743 |
| 0215 資訊服務費 | | | | | 38,041 |
| 0219 其他業務租金 | | | | | 6,268 |
| 0221 稅捐及規費 | | | | | 916 |
| 0231 保險費 | | | | | 1,015 |
| 0250 按日按件計資酬金 | | | | | 16,287 |
| 0251 委辦費 | | | | | 645,795 |
| 0261 國際組織會費 | | | | | 1,900 |
| 0262 國內組織會費 | | | | | 115 |
| 0271 物品 | | | | | 24,336 |
| 0279 一般事務費 | | | | | 59,167 |
| 0282 房屋建築養護費 | | | | | 5,562 |
| 0283 車輛及辦公器具養護費 | | | | | 2,579 |
| 0284 設施及機械設備養護費 | | | | | 20,663 |
| 0291 國內旅費 | | | | | 20,933 |
| 0292 大陸地區旅費 | | | | | 587 |

經濟部標準檢驗局及所屬
各項費用彙計表(續)

中華民國106年度

單位：新臺幣千元

| 工作計畫名稱及編號 第一、二級用途別 科目名稱及編號 | | | | | | 合 計 |
|----------------------------------|--|--|--|--|--|---------|
| 0293 國外旅費 | | | | | | 4,958 |
| 0294 運費 | | | | | | 2,647 |
| 0295 短程車資 | | | | | | 367 |
| 0299 特別費 | | | | | | 482 |
| 0300 設備及投資 | | | | | | 104,336 |
| 0304 機械設備費 | | | | | | 70,975 |
| 0305 運輸設備費 | | | | | | 3,440 |
| 0306 資訊軟硬體設備費 | | | | | | 28,281 |
| 0319 雜項設備費 | | | | | | 1,640 |
| 0400 獎補助費 | | | | | | 8,921 |
| 0437 對國內團體之捐助 | | | | | | 4,500 |
| 0475 獎勵及慰問 | | | | | | 4,421 |
| 0900 預備金 | | | | | | 3,000 |
| 0901 第一預備金 | | | | | | 3,000 |

經濟部標準檢
歲出一級用途
中華民國

| 科 目 | | | | 經 常 支 | | | | |
|-----|---|---|---|------------|-----------|---------|-------|-----|
| 款 | 項 | 目 | 節 | 名 稱 | 人事費 | 業務費 | 獎補助費 | 債務費 |
| 13 | | | | 經濟部主管 | 1,117,597 | 866,311 | 8,921 | - |
| | 4 | | | 標準檢驗局及所屬 | 1,117,597 | 866,311 | 8,921 | - |
| | | | | 科學支出 | - | 377,990 | 4,500 | - |
| | | 1 | | 建立及維持度量衡標準 | - | 300,730 | - | - |
| | | 2 | | 建立及維護國家標準 | - | 77,260 | 4,500 | - |
| | | | | 其他經濟服務支出 | 1,117,597 | 488,321 | 4,421 | - |
| | | 3 | | 一般行政 | 1,117,597 | 111,104 | 1,938 | - |
| | | 4 | | 標準檢驗及度政管理 | - | 377,217 | 2,483 | - |
| | | 5 | | 一般建築及設備 | - | - | - | - |
| | | 1 | | 交通及運輸設備 | - | - | - | - |
| | | 6 | | 第一預備金 | - | - | - | - |

驗局及所屬
別科目分析表

106年度

單位：新臺幣千元

| 出 | | 資本支出 | | | | | 合計 |
|-------|-----------|--------|---------|------|-----|---------|-----------|
| 預備金 | 小計 | 業務費 | 設備及投資 | 獎補助費 | 預備金 | 小計 | |
| 3,000 | 1,995,829 | 32,320 | 104,336 | - | - | 136,656 | 2,132,485 |
| 3,000 | 1,995,829 | 32,320 | 104,336 | - | - | 136,656 | 2,132,485 |
| - | 382,490 | 32,320 | 49,607 | - | - | 81,927 | 464,417 |
| - | 300,730 | 32,320 | - | - | - | 32,320 | 333,050 |
| - | 81,760 | - | 49,607 | - | - | 49,607 | 131,367 |
| 3,000 | 1,613,339 | - | 54,729 | - | - | 54,729 | 1,668,068 |
| - | 1,230,639 | - | 6,743 | - | - | 6,743 | 1,237,382 |
| - | 379,700 | - | 44,546 | - | - | 44,546 | 424,246 |
| - | - | - | 3,440 | - | - | 3,440 | 3,440 |
| - | - | - | 3,440 | - | - | 3,440 | 3,440 |
| 3,000 | 3,000 | - | - | - | - | - | 3,000 |

經濟部標準檢
資本支出
中華民國

| 科 目 | | | | 土地 | 房屋建築 | 公共建設 | |
|-----|---|---|---|-------------------------|------|------|-----------|
| 款 | 項 | 目 | 節 | | | | 名 稱 及 編 號 |
| 13 | 4 | | | 002600000 經濟部主管 | - | - | - |
| | | | | 002631000 標準檢驗局及所屬 | - | - | - |
| | | | | 522631000 科學支出 | - | - | - |
| | | | 1 | 522631040 建立及維持度量衡標準 | - | - | - |
| | | | 2 | 522631050 建立及維護國家標準 | - | - | - |
| | | | | 612631000 其他經濟服務支出 | - | - | - |
| | | | 3 | 612631010 一般行政 | - | - | - |
| | | | 4 | 612631020 標準檢驗及度政管理 | - | - | - |
| | | | 5 | 612631900 一般建築及設備 | - | - | - |
| | | | 1 | 612631901 交通及運輸設備 | - | - | - |

驗局及所屬
分析表
106年度

單位：新臺幣千元

| 機械設備 | 運輸設備 | 資訊軟硬體設備 | 雜項設備 | 權 利 | 投資及其他 | 合 計 |
|--------|-------|---------|-------|-----|--------|---------|
| 70,975 | 3,440 | 28,281 | 1,640 | - | 32,320 | 136,656 |
| 70,975 | 3,440 | 28,281 | 1,640 | - | 32,320 | 136,656 |
| 27,190 | - | 22,417 | - | - | 32,320 | 81,927 |
| - | - | - | - | - | 32,320 | 32,320 |
| 27,190 | - | 22,417 | - | - | - | 49,607 |
| 43,785 | 3,440 | 5,864 | 1,640 | - | - | 54,729 |
| - | - | 5,864 | 879 | - | - | 6,743 |
| 43,785 | - | - | 761 | - | - | 44,546 |
| - | 3,440 | - | - | - | - | 3,440 |
| - | 3,440 | - | - | - | - | 3,440 |

**經濟部標準檢驗局及所屬
人事費分析表**

中華民國106年度

單位：新臺幣千元

| 人 事 費 別 | 金 額 | 說 明 |
|------------|-----------|---|
| 一、民意代表待遇 | - | |
| 二、政務人員待遇 | - | |
| 三、法定編制人員待遇 | 641,635 | 職員862人、駐警4人，共計866人。 |
| 四、約聘僱人員待遇 | 64,718 | 約聘52人、約僱59人，共計111人。 |
| 五、技工及工友待遇 | 40,481 | 技工30人、駕駛28人、工友45人，共計103人。 |
| 六、獎金 | 170,922 | 考績獎金75,678千元、年終工作獎金94,789千元、退休人員服務獎章獎勵金455千元、共計170,922千元。 |
| 七、其他給與 | 17,417 | 休假補助17,417千元。 |
| 八、加班值班費 | 33,796 | 1. 超時加班費4,133千元，(包含總局2,639千元、新竹分局289千元、臺中分局238千元、臺南分局183千元、高雄分局175千元、花蓮分局99千元、基隆分局510千元)，未逾該科目90年度實支數8成計10,986千元。 2. 不休假加班費28,699千元。 3. 值班費964千元。 4. 以上，加班值班費共計33,796千元。 |
| 九、退休退職給付 | - | |
| 十、退休離職儲金 | 71,044 | 職員退撫金公提部分60,402千元、技工工友退休準備金6,630千元、約聘僱人員離職儲金4,012千元、共計71,044千元。 |
| 十一、保險 | 77,584 | 健保保險補助47,217千元、公保保險補助22,284千元、勞保保險補助8,082千元、一般團體保險1千元，共計77,584千元。 |
| 十二、調待準備 | - | |
| 合 計 | 1,117,597 | |

經濟部標準檢
 預算員額
 中華民國

| 科 目 | | | | 員 額 (單位： | | | | | | | | | | | | | | |
|-----|---|---|-------|------------|-----|-----|-----|-----|-----|-----|-----|-----|-----|-----|-----|-----|-----|----|
| 款 | 項 | 目 | 節 名 稱 | 職 員 | | 警 察 | | 法 警 | | 駐 警 | | 工 友 | | 技 工 | | 駕 駛 | | |
| | | | | 本年度 | 上年度 | 本年度 | 上年度 | 本年度 | 上年度 | 本年度 | 上年度 | 本年度 | 上年度 | 本年度 | 上年度 | 本年度 | 上年度 | |
| 13 | | | | 002600000 | 862 | 865 | - | - | - | - | 4 | 4 | 45 | 50 | 30 | 37 | 28 | 35 |
| | 4 | | | 經濟部主管 | | | | | | | | | | | | | | |
| | | | | 002631000 | 862 | 865 | - | - | - | - | 4 | 4 | 45 | 50 | 30 | 37 | 28 | 35 |
| | | | | 標準檢驗局及所屬 | | | | | | | | | | | | | | |
| | | 3 | | 6126310100 | 862 | 865 | - | - | - | - | 4 | 4 | 45 | 50 | 30 | 37 | 28 | 35 |
| | | | | 一般行政 | | | | | | | | | | | | | | |

驗局及所屬
明細表
106年度

單位：新臺幣千元

| 人 | | | | | | | | 年 需 經 費 | | | 說 明 |
|-------|-------|-------|-------|-------|-------|-------|-------|-----------|-----------|--------|--|
| 聘 用 | | 約 僱 | | 駐外雇員 | | 合 計 | | 本 年 度 | 上 年 度 | 比 較 | |
| 本 年 度 | 上 年 度 | 本 年 度 | 上 年 度 | 本 年 度 | 上 年 度 | 本 年 度 | 上 年 度 | | | | |
| 52 | 55 | 59 | 59 | - | - | 1,080 | 1,105 | 1,083,801 | 1,085,734 | -1,933 | 1. 年需經費包括相關人員之人事費，惟不含加班值班費。 2. 本年度1,080人較上年度1,105人，減列職員3人、工友5人、技工7人、駕駛7人、聘用3人，計減列25人。 3. 本年度非以人事費支付之「勞務承攬」支出包括： (1) 「建立及維護國家標準」計畫預計2人700千元。 (2) 「一般行政」計畫預計40人14,503千元。 (3) 「標準檢驗及度政管理」計畫預計13人4,984千元。 (4) 以上，共預計55人20,187千元。 |
| 52 | 55 | 59 | 59 | - | - | 1,080 | 1,105 | 1,083,801 | 1,085,734 | -1,933 | |
| 52 | 55 | 59 | 59 | - | - | 1,080 | 1,105 | 1,083,801 | 1,085,734 | -1,933 | |

**經濟部標準檢驗局及所屬
公務車輛明細表**

中華民國106年度

單位：新臺幣千元

| 車輛數 | 車輛種類 | 乘客人數 不含司機 | 購置 年月 | 汽缸總 排氣量 (立方公分) | 油料費 | | | 養護費 | 其他 | 備註 |
|-----|-------------------|--------------|----------|----------------------|------------|----------------|----------|-----|----|---|
| | | | | | 數量(公升) | 單價(元) | 金額 | | | |
| | 現有車輛： | | | | | | | | | |
| 1 | 首長專用車 | 4 | 96.09 | 2,378 | 852 972 | 23.40 14.30 | 20 14 | 51 | 32 | 2857-QT。 油氣雙燃料車。 (總局) |
| 1 | 公務轎車 | 4 | 100.06 | 1,798 | 852 972 | 23.40 14.30 | 20 14 | 44 | 20 | 9521-ZU。 油氣雙燃料車， 100年8月由總局撥入。 (高雄分局) |
| 1 | 公務轎車 | 4 | 100.06 | 1,798 | 852 972 | 23.40 14.30 | 20 14 | 44 | 21 | 9522-ZU。 油氣雙燃料車。 (總局) |
| 1 | 公務轎車 | 4 | 100.06 | 1,798 | 852 972 | 23.40 14.30 | 20 14 | 44 | 21 | 9523-ZU。 油氣雙燃料車。 (總局) |
| 1 | 21人座大客車 | 21 | 87.10 | 3,907 | 2,280 | 19.30 | 44 | 51 | 22 | BE-517。 (總局) |
| 1 | 15人座大客車 | 14 | 87.12 | 2,874 | 2,280 | 19.30 | 44 | 51 | 16 | WA-148。 (花蓮分局) |
| 1 | 15人座大客車 | 14 | 87.12 | 5,900 | 2,280 | 23.40 | 53 | 51 | 33 | WO-296。 (臺中分局) |
| 1 | 15人座大客車 | 14 | 87.12 | 5,900 | 2,280 | 23.40 | 53 | 51 | 35 | XV-125。 (高雄分局) |
| 1 | 小客貨兩用車 | 7 | 81.12 | 1,997 | 1,251 | 23.40 | 29 | 6 | 25 | XS-6559。 預計106年4月汰換為小客貨兩用車(7-8人座)。(高雄分局) |
| 1 | 小客貨兩用車 | 4 | 85.10 | 1,597 | 1,251 | 23.40 | 29 | 6 | 25 | G6-3290。 預計106年4月汰換為小客貨兩用車(7-8人座)。(花蓮分局) |
| 1 | 小客貨兩用車 (7-8人座) | 4 | 87.10 | 1,597 | 1,251 | 23.40 | 29 | 6 | 26 | DK-2741。 預計106年4月汰換為小客貨兩用車(7-8人座)。(基隆分局) |
| 1 | 小客貨兩用車 (7-8人座) | 7 | 87.10 | 2,350 | 1,251 | 23.40 | 29 | 6 | 25 | DK-2705。 預計106年4月汰換為小客貨兩用車(7-8人座)。(總局) |
| 1 | 小客貨兩用車 (7-8人座) | 7 | 97.12 | 2,351 | 1,668 | 23.40 | 39 | 51 | 22 | 4952-UY。 (基隆分局) |
| 1 | 小客貨兩用車 (7-8人座) | 7 | 100.07 | 2,198 | 852 972 | 23.40 14.30 | 20 14 | 43 | 22 | 0462-N2。 油氣雙燃料車。 (新竹分局) |
| 1 | 小客貨兩用車 (7-8人座) | 7 | 100.07 | 2,198 | 852 972 | 23.40 14.30 | 20 14 | 43 | 22 | 0463-N2。 油氣雙燃料車。 (新竹分局) |
| 1 | 小客貨兩用車 | 7 | 100.07 | 2,198 | 852 | 23.40 | 20 | 42 | 22 | 2408-G3。 |

**經濟部標準檢驗局及所屬
公務車輛明細表**

中華民國106年度

單位：新臺幣千元

| 車輛數 | 車輛種類 | 乘客人數 不含司機 | 購置 年月 | 汽缸總 排氣量 (立方公分) | 油料費 | | | 養護費 | 其他 | 備註 |
|-----|-------------------|--------------|----------|----------------------|--------|-------|----|-----|----|---|
| | | | | | 數量(公升) | 單價(元) | 金額 | | | |
| 1 | (7-8人座) 小客貨兩用車 | 7 | 100.07 | 2,198 | 972 | 14.30 | 14 | 43 | 27 | 油氣雙燃料車 (臺中分局) 4180-G6。 |
| 1 | (7-8人座) 小客貨兩用車 | 7 | 100.07 | 2,198 | 972 | 14.30 | 14 | 43 | 29 | 油氣雙燃料車 。(高雄分局) 4181-G6。 |
| 1 | (7-8人座) 小客貨兩用車 | 7 | 100.07 | 2,198 | 972 | 14.30 | 14 | 43 | 22 | 油氣雙燃料車 ，100年8月由 高雄分局撥入 。(總局) 5621-F3。 |
| 1 | (7-8人座) 小客貨兩用車 | 7 | 101.04 | 2,198 | 972 | 14.30 | 14 | 34 | 21 | 油氣雙燃料車 。(臺南分局) 0435-P5。 |
| 1 | (7-8人座) 小客貨兩用車 | 7 | 101.04 | 2,198 | 972 | 14.30 | 14 | 34 | 29 | 油氣雙燃料車 (臺中分局) 5435-J7。 |
| 1 | (7-8人座) 小客貨兩用車 | 7 | 101.04 | 2,198 | 972 | 14.30 | 14 | 34 | 22 | 油氣雙燃料車 。(總局) 6417-R3。 |
| 1 | (7-8人座) 小客貨兩用車 | 7 | 101.04 | 2,198 | 972 | 14.30 | 14 | 34 | 19 | 油氣雙燃料車 。(臺南分局) 9139-B5。 |
| 1 | (7-8人座) 小客貨兩用車 | 7 | 101.05 | 2,198 | 972 | 14.30 | 14 | 34 | 22 | 油氣雙燃料車 。(花蓮分局) 0476-L8。 |
| 1 | (7-8人座) 小客貨兩用車 | 7 | 101.05 | 2,198 | 972 | 14.30 | 14 | 34 | 22 | 油氣雙燃料車 。(基隆分局) 0477-L8。 |
| 1 | (7-8人座) 小客貨兩用車 | 7 | 101.05 | 2,198 | 972 | 14.30 | 14 | 34 | 27 | 油氣雙燃料車 。(基隆分局) 0650-K5。 |
| 1 | (7-8人座) 小客貨兩用車 | 7 | 101.06 | 2,198 | 972 | 14.30 | 14 | 34 | 22 | 油氣雙燃料車 。(高雄分局) 5221-N3。 |
| 1 | (7-8人座) 小客貨兩用車 | 7 | 102.04 | 2,198 | 972 | 14.30 | 14 | 31 | 29 | 油氣雙燃料車 。(新竹分局) AAC-8632。 |
| 1 | (7-8人座) 小客貨兩用車 | 7 | 102.04 | 2,198 | 972 | 14.30 | 14 | 30 | 29 | 油氣雙燃料車 。(總局) AAC-8650。 |
| 1 | (7-8人座) 小客貨兩用車 | 7 | 102.04 | 2,198 | 972 | 14.30 | 14 | 32 | 22 | 油氣雙燃料車 。(總局) ABN-6103。 |
| 1 | (7-8人座) 小客貨兩用車 | 7 | 104.05 | 2,198 | 1,668 | 23.40 | 39 | 20 | 30 | 油氣雙燃料車 。(新竹分局) AKP-9160。 |
| 1 | (7-8人座) 小客貨兩用車 | 8 | 105.05 | 2,198 | 1,668 | 23.40 | 39 | 9 | 21 | (總局) ARF-7175。 |
| 1 | (7-8人座) 小客貨兩用車 | 7 | 105.05 | 2,200 | 1,668 | 23.40 | 39 | 9 | 22 | (臺中分局) AQR-8921。 |
| 1 | (7-8人座) 小貨車 | 2 | 99.04 | 2,351 | 1,668 | 23.40 | 39 | 51 | 21 | (臺南分局) 4550-ZC。 |
| 1 | 小貨車 | 2 | 99.04 | 2,351 | 1,668 | 23.40 | 39 | 51 | 21 | (高雄分局) 4551-ZC。 |

**經濟部標準檢驗局及所屬
公務車輛明細表**

中華民國106年度

單位：新臺幣千元

| 車輛數 | 車輛種類 | 乘客人數 不含司機 | 購置 年月 | 汽缸總 排氣量 (立方公分) | 油料費 | | | 養護費 | 其他 | 備註 |
|-----|---------------------|--------------|----------|----------------------|--------|-------|----|-----|----|--------------------------------|
| | | | | | 數量(公升) | 單價(元) | 金額 | | | |
| 1 | 小貨車 | 2 | 99.05 | 2,497 | 1,668 | 19.30 | 32 | 51 | 22 | (高雄分局) 4189-YG。 |
| 1 | 其他特殊用途車輛 | 2 | 84.05 | 16,683 | 2,280 | 19.30 | 44 | 51 | 55 | (總局) BO-215。 |
| 1 | 其他特殊用途車輛 | 2 | 85.03 | 16,683 | 2,280 | 19.30 | 44 | 51 | 60 | (臺中分局) BO-788。 |
| 1 | 其他特殊用途車輛 | 2 | 98.09 | 12,913 | 2,280 | 19.30 | 44 | 51 | 57 | (臺南分局) 559-TK。 |
| 1 | 其他特殊用途車輛 | 2 | 99.09 | 13,267 | 2,280 | 19.30 | 44 | 51 | 64 | (新竹分局) 968-BR。 |
| 1 | 其他特殊用途車輛 | 2 | 100.09 | 12,913 | 2,280 | 19.30 | 44 | 40 | 72 | (高雄分局) 040-BQ。 |
| 2 | 一般公務用機車 | 1 | 87.08 | 125 | 624 | 23.40 | 15 | 3 | 2 | (總局) PYQ-033；PYQ-035。(高雄分局) |
| 1 | 一般公務用機車 | 1 | 90.04 | 149 | 312 | 23.40 | 7 | 2 | 1 | XZV-763。(高雄分局) |
| 1 | 一般公務用機車 | 1 | 91.04 | 125 | 312 | 23.40 | 7 | 2 | 1 | LL5-499。(花蓮分局) |
| 2 | 一般公務用機車 | 1 | 94.04 | 125 | 624 | 23.40 | 15 | 3 | 2 | J6D-525、J6D-526。(基隆分局) |
| 1 | 一般公務用機車 | 1 | 96.01 | 101 | 312 | 23.40 | 7 | 2 | 1 | 2HT-573。(臺南分局) |
| 2 | 一般公務用機車 | 1 | 97.02 | 125 | 624 | 23.40 | 15 | 3 | 2 | 013-CRM。(臺中分局)、279-CLW。(高雄分局) |
| 1 | 一般公務用機車 | 1 | 97.04 | 125 | 312 | 23.40 | 7 | 2 | 1 | 303-DTZ。(臺南分局) |
| 1 | 一般公務用機車 | 1 | 98.06 | 125 | 312 | 23.40 | 7 | 2 | 1 | 123-EPA。(高雄分局) |
| 1 | 一般公務用機車 | 1 | 98.07 | 125 | 312 | 23.40 | 7 | 2 | 1 | 613-HEN。(臺南分局) |
| 2 | 一般公務用機車 | 1 | 98.08 | 125 | 624 | 23.40 | 15 | 3 | 2 | 255-HBX、256-HBX。(臺南分局) |
| 1 | 一般公務用機車 | 1 | 99.04 | 125 | 312 | 23.40 | 7 | 2 | 1 | 822-GLM。(基隆分局) |
| 1 | 一般公務用機車 | 1 | 102.03 | 0 | 0 | 0.00 | 0 | 2 | 1 | 569-QEW。電動機車。(高雄分局) |
| 1 | 一般公務用機車 | 1 | 103.03 | 0 | 0 | 0.00 | 0 | 2 | 1 | 176-QJZ。電動機車。(高雄分局) |
| 1 | 一般公務用機車 | 1 | 105.03 | 125 | 312 | 23.40 | 7 | 2 | 1 | MCL-3678。(基隆分局) |
| 1 | 一般公務用機車 | 1 | 105.04 | 125 | 312 | 23.40 | 7 | 2 | 1 | MBC-7071。(花蓮分局) |
| 2 | 本年度新增車輛： 一般公務用機車 | 1 | 106.04 | 0 | 0 | 0.00 | 0 | 3 | 2 | 預計於106年4月購置輕型電動機車。(總局) |

預算員額： 職員 862 人 技工 30 人
 警察 0 人 駕駛 28 人
 法警 0 人 聘用 52 人
 駐警 4 人 約僱 59 人
 工友 45 人 駐外雇員 0 人

合計： 1,080 人

經濟部標準檢

現有辦公房

中華民國

| 區 分 | 自有 | | | | 無償借用 | | |
|-----------|-----|-----------|-----------|-------|------|----------|-------|
| | 單位數 | 面積 | 取得成本 | 年需養護費 | 單位數 | 面積 | 年需養護費 |
| 一、辦公房屋 | 31處 | 92,365.64 | 1,587,555 | 5,165 | 1處 | 2,470.85 | - |
| 二、機關宿舍 | 57戶 | 1,875.76 | 4,733 | 240 | - | - | - |
| 1 首長宿舍 | 1戶 | 171.19 | 2,769 | 50 | - | - | - |
| 2 單房間職務宿舍 | 47戶 | 869.19 | 1,293 | 130 | - | - | - |
| 3 多房間職務宿舍 | 9戶 | 835.38 | 671 | 60 | - | - | - |
| 三、其他 | 12處 | 5,390.94 | 16,872 | 25 | - | - | - |
| 合 計 | | 99,632.34 | 1,609,160 | 5,430 | | 2,470.85 | - |

本局及所屬租用辦公房屋5,244.15平方公尺，說明如下：

1. 總局租用辦公房屋3,874.26平方公尺。
2. 高雄分局第二課實驗室及第五課辦公室租用2處辦公房屋計1,016.16平方公尺。
3. 基隆分局蘇澳辦事處、馬祖辦事處租用3處辦公房屋計353.73平方公尺。

驗局及所屬

舍明細表

106年度

單位：新臺幣千元，平方公尺

| 有償租用或借用 | | | | | 合計 | | | |
|---------|----------|----|-------|-------|------------|----|-------|-------|
| 單位數 | 面積 | 押金 | 租金 | 年需養護費 | 面積 | 押金 | 租金 | 年需養護費 |
| 6處 | 5,244.15 | - | 1,875 | 132 | 100,080.64 | - | 1,875 | 5,297 |
| - | - | - | - | - | 1,875.76 | - | - | 240 |
| - | - | - | - | - | 171.19 | - | - | 50 |
| - | - | - | - | - | 869.19 | - | - | 130 |
| - | - | - | - | - | 835.38 | - | - | 60 |
| 1處 | 418.60 | - | 206 | - | 5,809.54 | - | 206 | 25 |
| | 5,662.75 | - | 2,081 | 132 | 107,765.94 | - | 2,081 | 5,562 |

**經濟部標準檢
捐助經費**
中華民國

| 捐 助 計 畫 | 計 畫 起 訖 年 度 | 捐 助 對 象 | 捐 助 內 容 | 捐 助 | |
|----------------------------|-------------------|----------------------------------|---|-----|-----|
| | | | | 經 | 常 |
| | | | | 人 | 事 費 |
| 合計 | | | | - | - |
| 1.對團體之捐助 | | | | - | - |
| 0437 對國內團體之捐助 | | | | - | - |
| (1)5226310500 建立及維護國家標準 | | | | - | - |
| [1]輔導及補助團體推動標準 化活動 | 01 | 經常性 依法設立之財團 法人、社團法人 或學校 | 依「團體推動標準化活動補 助作業規範」之規定辦理補 助事宜，每一補助案件之補 助金額，以不超過全案總經 費百分之五十為限。 | - | - |
| 2.對個人之捐助 | | | | - | - |
| 0475 獎勵及慰問 | | | | - | - |
| (1)6126310100 一般行政 | | | | - | - |
| [1]退休退職人員之慰問金 | 02 | 經常性 退休人員及退職 工友 | 發放退休人員及退職工友三 節慰問金。 | - | - |
| (2)6126310200 標準檢驗及度政管理 | | | | - | - |
| [1]全國標準化獎獎勵金 | 03 | 經常性 全國標準化獎得 獎者 | 每屆(年)頒發團體標準化獎 、公司標準化獎、標準化成 就獎與標準化前瞻貢獻獎。 | - | - |
| [2]商品義務監視員舉發有效 案件獎勵金 | 04 | 經常性 商品義務監視員 | 依「商品義務監視員遴聘及 違規舉發程序管理辦法」規 定計算發給獎金，預計辦理 840件。 | - | - |
| [3]度量衡器義務監視員舉發 有效案件獎勵金 | 05 | 經常性 度量衡器義務監 視員 | 依據「度量衡器義務監視員 遴聘及違規舉發程序管理辦 法」規定計算發給獎金，預 計辦理100件。 | - | - |

驗局及所屬
分析表
106年度

單位：新臺幣千元

| 經 費 | | 之 用 途 | | 分 析 |
|-------|-------|---------|-----|-------|
| 門 | | 資 本 門 | | 合 計 |
| 業 務 費 | 其 他 | 營 建 工 程 | 其 他 | |
| - | 8,921 | - | - | 8,921 |
| - | 4,500 | - | - | 4,500 |
| - | 4,500 | - | - | 4,500 |
| - | 4,500 | - | - | 4,500 |
| - | 4,500 | - | - | 4,500 |
| - | 4,421 | - | - | 4,421 |
| - | 4,421 | - | - | 4,421 |
| - | 1,938 | - | - | 1,938 |
| - | 1,938 | - | - | 1,938 |
| - | 2,483 | - | - | 2,483 |
| - | 2,175 | - | - | 2,175 |
| - | 278 | - | - | 278 |
| - | 30 | - | - | 30 |

**經濟部標準檢驗局及所屬
派員出國計畫預算總表**
中華民國106年度

單位：新臺幣千元

| 類 別 | 本 年 度 計 畫 項 數 | 本 年 度 預 計 人 天 | 本 年 度 預 算 數 | 上 年 度 計 畫 項 數 | 上 年 度 核 定 人 天 | 上 年 度 預 算 數 |
|-----|------------------|------------------|-------------------|------------------|------------------|-------------------|
| 合 計 | 10 | 740 | 4,958 | 10 | 598 | 4,958 |
| 考 察 | - | - | - | - | - | - |
| 視 察 | 4 | 480 | 2,450 | 4 | 340 | 2,450 |
| 訪 問 | - | - | - | - | - | - |
| 開 會 | 5 | 204 | 2,008 | 5 | 202 | 2,008 |
| 談 判 | 1 | 56 | 500 | 1 | 56 | 500 |
| 進 修 | - | - | - | - | - | - |
| 研 究 | - | - | - | - | - | - |
| 實 習 | - | - | - | - | - | - |

經濟部標準檢
派員出國計畫預
中華民國

| 計畫名稱及領域代碼 | 擬前往國家 | 擬拜會或視察機構 | 拜 會 內 容 | 預計前往期間 | 預計天數 | 擬派人數 |
|---------------------------------------|-------------|-----------------------------|---|---------------|------|------|
| 一·視察 | | | | | | |
| 01 赴國外執行商品檢驗指定試驗室評鑑及追查作業30 | 歐洲及亞洲等地區國家 | 歐洲及亞洲等地區國家資訊、電子產品相關試驗室 | 依商品檢驗指定試驗室認可管理辦法及ISO/IEC 17025規定，派員赴國外執行指定試驗室評鑑與追查作業。 | 106.01-106.12 | 10 | 10 |
| 02 赴國外執行工廠評鑑及追查作業30 | 美、歐及亞洲等地區國家 | 日本A&A Osaka公司、越南隆輝公司、越南得安公司 | 依管理系統驗證實施辦法，派員赴國外執行工廠評鑑及追查作業。 | 106.01-106.12 | 10 | 2 |
| 03 赴國外執行工廠檢查、正字標記業務及大型商品電磁相容、安規監督試驗22 | 美、歐及亞洲等地區國家 | 驗證登錄、正字標記等廠商 | 1.依工廠檢查作業要點，派員赴國外執行工廠檢查業務。 2.依正字標記管理規則，派員赴國外執行正字標記產品檢驗業務。 3.依商品型式認可管理辦法，派員赴國外執行大型商品電磁相容、安規監督試驗業務。 | 106.01-106.12 | 10 | 30 |
| 04 赴國外執行符合性評鑑機構認可評鑑與追查作業30 | 美、歐及亞洲等地區國家 | 亞洲等國家驗證機構、工廠檢查機構及試驗室 | 因應「台日電機電子類產品驗證相互承認協議」，辦理國外驗證機構、工廠檢查機構及指定試驗室評鑑與追查作業。 | 106.01-106.12 | 10 | 6 |

驗局及所屬
算類別表—考察、視察、訪問
106年度

單位：新臺幣千元

| 旅 費 | | 預 算 | | 歸屬預算科目 | 前三年內有無赴同一機構拜會 | |
|-----|-----|-----|-------|-----------|---------------|----------------------------|
| 交通費 | 生活費 | 辦公費 | 合 計 | | 有/無 | 如有，說明其拜會內容 |
| 300 | 516 | 20 | 836 | 標準檢驗及度政管理 | 有 | 依法規規定，認可登錄後每年需派員赴試驗室辦理追查。 |
| 40 | 46 | 14 | 100 | 標準檢驗及度政管理 | 有 | 依法規規定，認可登錄後每年需派員赴廠辦理追查。 |
| 380 | 760 | 82 | 1,222 | 標準檢驗及度政管理 | 有 | 依法規規定，認可登錄後每年需派員赴廠辦理追查。 |
| 60 | 211 | 21 | 292 | 標準檢驗及度政管理 | 有 | 依法規規定，認可登錄後每年需派員赴評鑑機構辦理追查。 |

經濟部標準檢
派員出國計畫預算類別表
中華民國

| 計畫名稱及領域代碼 | 擬前往國家或地區 | 主要會議議題 談判重點等 | 預計天數 | 擬派人數 | 旅費 | |
|---|-----------------------------|--|------|------|-----|-----|
| | | | | | 交通費 | 生活費 |
| 一·定期會議 | | | | | | |
| 01 參加世界貿易組織、經濟合作暨發展組織等會議 - 91 | WTO、OECD會員國/地區及與我國舉行雙邊會議之國家 | 參加世界貿易組織、經濟合作暨發展組織及標準、度量衡、驗證、市場監督及消費品安全業務相關之國際會議及雙邊會議。 | 8 | 5 | 343 | 140 |
| 02 參加IEEE及AOAC技術研討會及論文發表 - 22 | 美國、歐洲、亞洲等地區國家 | 參加IEEE及AOAC技術研討會及論文發表。 | 8 | 2 | 71 | 94 |
| 03 參加國際性、區域性計量及認證組織(包括CGPM、CIPM、OIML、CIML、APLMF、APMP、ILAC/IAF、OECD GLP、APLAC及PAC)等會議 - 30 | 歐、美、亞、環太平洋地區 | 出席國際性、區域性計量及認證組織(包括CGPM、CIPM、OIML、CIML、APLMF、APMP、ILAC/IAF、OECD GLP、APLAC及PAC)大會、委員會、工作小組會議、技術委員會會議等與其所舉辦之訓練課程，以及參加國際同行評估活動擔任觀察員等，透過參加會議與各國代表交換相關心得，可提升我國在計量技術、法定計量方面水準。 | 10 | 10 | 500 | 236 |
| 04 參加APEC電機電子產品聯合法規諮詢委員會(JRAC)會議 - 22 | APEC會員國 | 參加APEC JRAC會議與會員體業務交流及研討。 | 8 | 2 | 50 | 60 |
| 二·不定期會議 | | | | | | |
| 05 參加經貿及標準組織諮商談判、協商及研討等會議 - 85 | 歐、美、亞及紐澳等地區國家 | 參與國際及區域性經貿、標準組織(如：ISO、IEC、ITU、UN/CEFACT、AFAC、APEC等)會議及相關標準化活動。 | 8 | 4 | 160 | 185 |
| 三·談判 | | | | | | |
| 06 赴國外相關標準、度量衡、驗證及市場監督機構檢討或洽談合作事宜 - 91 | 亞洲、非洲、大洋洲、中 | 赴亞洲、非洲、大洋洲、中東、歐洲、美洲相關標準、度量衡、驗證 | 8 | 7 | 265 | 200 |

驗局及所屬
一開會、談判

106年度

單位：新臺幣千元

| 預 算 | | 歸屬預算科目 | 最近三次有關同一出國計畫之實際執行情形 | | | |
|-----|-----|---------------|---------------------|--------|------|------|
| 辦公費 | 合計 | | 出國地點 | 出國期間 | 出國人數 | 國外旅費 |
| 25 | 508 | 標準檢驗及度政 管理 | 美國 | 105.03 | 1 | 138 |
| | | | 瑞士 | 105.03 | 1 | 104 |
| | | | 瑞士 | 105.06 | 2 | 322 |
| 15 | 180 | 標準檢驗及度政 管理 | 日本 | 102.12 | 1 | 71 |
| | | | 日本 | 103.05 | 2 | 140 |
| | | | 泰國 | 104.11 | 1 | 79 |
| 100 | 836 | 標準檢驗及度政 管理 | 法國 | 104.10 | 1 | 89 |
| | | | 美國 | 104.10 | 2 | 207 |
| | | | 義大利 | 104.11 | 1 | 92 |
| 10 | 120 | 標準檢驗及度政 管理 | 印尼 | 102.04 | 1 | 43 |
| | | | 澳洲 | 102.11 | 1 | 86 |
| | | | 菲律賓 | 104.08 | 1 | 42 |
| 19 | 364 | 標準檢驗及度政 管理 | 泰國 | 103.11 | 2 | 101 |
| | | | 馬來西亞 | 103.12 | 2 | 76 |
| | | | 伊朗 | 104.12 | 2 | 345 |
| 35 | 500 | 標準檢驗及度政 管理 | 緬甸 | 104.09 | 2 | 127 |
| | | | 菲律賓 | 104.12 | 4 | 123 |
| | | | 緬甸 | 105.05 | 1 | 44 |

經濟部標準檢
派員出國計畫預算類別表
中華民國

| 計畫名稱及領域代碼 | 擬前往國家或地區 | 主要會議議題 談判重點等 | 預計天數 | 擬派人數 | 旅費 | |
|-----------|---------------------|-----------------------|------|------|-----|-----|
| | | | | | 交通費 | 生活費 |
| | 東、美洲 、歐洲地 區國家 | 及市場監督機構檢討或 洽談合作事宜。 | | | | |

驗局及所屬
一開會、談判

106年度

單位：新臺幣千元

| 預 算 | | 歸屬預算科目 | 最近三次有關同一出國計畫之實際執行情形 | | | |
|-----|----|--------|---------------------|------|------|------|
| 辦公費 | 合計 | | 出國地點 | 出國期間 | 出國人數 | 國外旅費 |
| | | | | | | |

**經濟部標準檢
派員赴大陸計**
中華民國

| 計畫名稱及領域代碼 | 擬前往地區 | 擬拜會單位 | 工 作 內 容 | 預計前往期間 | 預計天數 | 擬派人數 |
|---------------------------------------|-------|----------|-------------------------|-----------------|------|------|
| 01 執行大容量無熔線斷路器(MCCB)與空氣斷路器(ACB)監督試驗22 | 大陸 | 配合陸方規劃 | 赴大陸地區執行MCCB與ACB監督試驗。 | 106.01 - 106.12 | 7 | 4 |
| 02 辦理兩岸電性實驗室能力比對計畫30 | 大陸 | 配合陸方安排 | 赴大陸地區執行「兩岸電性實驗室能力比對計畫」。 | 106.01 - 106.12 | 7 | 2 |
| 03 參加計量、認證之國際組織及雙邊會議91 | 大陸 | 配合主辦單位規劃 | 參加計量、認證之國際組織及雙邊會議。 | 106.01 - 106.12 | 6 | 2 |
| 04 出席臺港經貿會議91 | 香港 | 配合主辦單位規劃 | 出席臺港兩地輪流舉辦之經貿會議。 | 106.01 - 106.12 | 5 | 2 |

驗局及所屬
畫預算類別表

106年度

單位：新臺幣千元

| 旅 費 預 算 | | | | 歸屬預算科目 | 前三年內有無赴同一單位拜會 | |
|---------|-----|-----|-----|-----------|---------------|------------|
| 交通費 | 生活費 | 辦公費 | 合 計 | | 有/無 | 如有，說明其拜會內容 |
| 108 | 140 | 40 | 288 | 標準檢驗及度政管理 | 無 | |
| 54 | 70 | 20 | 144 | 標準檢驗及度政管理 | 無 | |
| 21 | 34 | - | 55 | 標準檢驗及度政管理 | 無 | |
| 30 | 60 | 10 | 100 | 標準檢驗及度政管理 | 無 | |

經濟部標準檢
歲出按職能及
中華民國

| 職能 別分類 | 經濟性 分類 | 經 常 支 出 | | | | |
|-----------|-----------|-----------|------|------|--------|-----------|
| | | 消費支出 | 債務利息 | 補助地方 | 移轉民間 | 小計 |
| 總 計 | | 1,985,008 | - | - | 10,821 | 1,995,829 |
| 13 其他經濟服務 | | 1,985,008 | - | - | 10,821 | 1,995,829 |

驗局及所屬
經濟性綜合分類表
106年度

單位：新臺幣千元

| 資 | | 本 | | 支 | | 出 | 總計 |
|---------|------|----|------|------|----|---------|-----------|
| 資本形成 | 土地購入 | 增資 | 補助地方 | 移轉民間 | 小計 | | |
| 136,656 | - | - | - | - | - | 136,656 | 2,132,485 |
| 136,656 | - | - | - | - | - | 136,656 | 2,132,485 |

經濟部標準檢驗局及所屬
跨年期計畫概況表

中華民國106年度

單位：新臺幣億元

| 計畫名稱 | 執行期間 | 中央公務預算 經費需求總額 | 分年經費需求 | | | | 備註 |
|------------------------------|---------|------------------|---------------------|--------------|--------------|-----------------------|--|
| | | | 104及以 前年度 預算數 | 105年度 預算數 | 106年度 預算數 | 107及以後 年度預估 需求數 | |
| 第五階段電子化 政府計畫-商品情 報服務計畫 | 106-109 | 1.58 | - | - | 0.24 | 1.34 | 1.依據行政院105年1 月18日院臺科會字 第1050000364號函 核定。 2.本計畫106年度預 算編列於「建立及 維護國家標準」科 目0.24億元。 |

**經濟部標準檢
委辦經費**
中華民國

| 委 辦 計 畫 | 計 畫 起 訖 年 度 | 委 辦 內 容 | 委 辦 | |
|---------------------------|-------------------|---|---------|---------|
| | | | 經 常 | 辦 |
| | | | 用 人 費 用 | 業 務 費 用 |
| 合計 | | | 262,019 | 347,731 |
| 1.6126310200 標準檢驗及度政管理 | | | 96,930 | 148,793 |
| (1)辦理正字標記推廣 | 經常性 | 1.辦理正字標記推廣宣導主題活動。 2.正字標記相關推廣宣導及獎項頒發。 3.正字標記推廣宣導網站之設計、管理及維護。 | 215 | 921 |
| (2)委託代施進口及內銷玩具檢驗 | 經常性 | 利用民間設備、人力及技術，辦理進口及國內產製玩具商品檢驗之技術工作，以期發揮政府與民間團體之整體效能，保護消費者權益，提高國內玩具商品品質。 | 8,797 | 12,980 |
| (3)委託代施進口及內銷橡膠輪胎檢驗 | 經常性 | 藉民間機構之現有人力、物力及設備，辦理橡膠輪胎類商品進口及國內市場出廠檢驗，以期發揮政府與民間團體之整體效能，保護消費者權益，提高國內橡膠輪胎類商品品質。 | 10,285 | 8,903 |
| (4)委託代施進口及內銷石油產品檢驗 | 經常性 | 藉民間機構之現有人力、物力及設備，辦理石油製品進口及國內市場出廠檢驗，以期發揮政府與民間團體之整體效能，保護消費者權益，提高國內石油製品品質。 | 190 | 710 |
| (5)委託代施進口及內銷文具用品檢驗 | 經常性 | 利用民間設備、人力及技術，辦理進口及國內產製文具用品檢驗之技術工作，以期發揮政府與民間團體之整體效能，保護消費者權益，提高國內文具用品品質。 | 50 | 53 |
| (6)委託代施進口及內銷兒童用品檢驗 | 經常性 | 利用民間設備、人力及技術，辦理進口及國內產製兒童用品檢驗之技術工作，以期發揮政府與民間團體之整體效能，保護消費者權益，提高國內兒童用品品質。 | 50 | 100 |
| (7)建立民生商品管理制度計畫 | 經常性 | 鑒於商品日新月異，世界各國之檢驗標準亦逐年更新變動，為瞭解各國相關資訊及管理措施，蒐集先進國家之一般民生商品含有害化學物質之相關 | 170 | 230 |

驗局及所屬
分析表
106年度

單位：新臺幣千元

| 經 | | 費 | | 之 | | 用 | | 途 | | 分 | | 析 | |
|---|-------|---|---|---|--------|---|-----|---|--|---|--|---|---------|
| 門 | | 資 | | 本 | | 門 | | 合 | | 計 | | | |
| 其 | 他 | 設 | 備 | 購 | 置 | 其 | 他 | | | | | | |
| | 3,725 | | | | 31,720 | | 600 | | | | | | 645,795 |
| | 1,059 | | | | - | | - | | | | | | 246,782 |
| | 199 | | | | - | | - | | | | | | 1,335 |
| | - | | | | - | | - | | | | | | 21,777 |
| | - | | | | - | | - | | | | | | 19,188 |
| | - | | | | - | | - | | | | | | 900 |
| | - | | | | - | | - | | | | | | 103 |
| | - | | | | - | | - | | | | | | 150 |
| | - | | | | - | | - | | | | | | 400 |

**經濟部標準檢
委辦經費**
中華民國

| 委 辦 計 畫 | 計 畫 起 訖 年 度 | 委 辦 內 容 | 委 辦 | |
|-----------------------------|-------------------|---|---------|---------|
| | | | 經 常 | |
| | | | 用 人 費 用 | 業 務 費 用 |
| (8)強化符合各輸入國規定之外銷水產品衛生管理制度計畫 | 經常性 | 法規及檢測方法，並據以建立與國際接軌之檢驗技術，以及辦理推廣說明會。 自2005年歐盟實施「一般食品法」(E C 178/2002)執行食品之可追溯性、防止有害食品進入市場等規定，另動物性食品官方監控法(EC 854/2004)，為供動物源性食品之官方監控法規，本局為歐盟公告之主要權責機關，負責歐盟執委會相關法規之第3國執行機關，目前已有俄羅斯、巴西、越南、土耳其及以色列等國仿效歐盟管理規定，制訂該國之管理措施，為配合歐盟及各輸入國之法規規定，必須借重民間專業單位力量協助我國官方，辦理相關管理法規之蒐集、官方管制人員教育訓練，建立相對應之管制措施，並協助整合衛生證明文件等工作，以協助我廠商拓展國際外銷市場，創造我國產品出口價值。 | 154 | 168 |
| (9)委託代施進口及內銷紡織品檢驗 | 經常性 | 藉民間機構之現有人力、物力及設備，辦理紡織品類商品進口及國內市場出廠檢驗，以期發揮政府與民間團體之整體效能，保護消費者權益，提高國內紡織品類商品品質。 | 900 | 2,100 |
| (10)委託代施電子類產品進口及國內市場檢驗 | 經常性 | 利用民間設備、人力及技術，辦理電子類商品進口及國內市場出廠檢驗工作，以期發揮政府與民間團體之整體效能，保護消費者權益，提高電子類商品品質。 | 362 | 872 |
| (11)委託代施汽車零組件進口及國內市場檢驗 | 經常性 | 利用民間設備、人力及技術，辦理汽車零組件商品進口及國內市場出廠檢驗工作，以期發揮政府與民間團體之整體效能，保護消費者權益，提高汽車零組件商品品質。 | 16 | 49 |
| (12)代辦商品驗證登錄業務 | 經常性 | 利用民間公正獨立產品驗證機構之現有人力、物力及設備，辦理機械、電機及電子類商品之驗證登錄業務，以 | 11,326 | 9,724 |

驗局及所屬
分析表
106年度

單位：新臺幣千元

| 經 費 之 用 途 分 析 | | | | 合 計 |
|---------------|-----------|-------|-------|--------|
| 門 其 他 | 資 設 備 購 置 | 本 其 他 | 門 其 他 | |
| - | - | - | - | 322 |
| - | - | - | - | 3,000 |
| - | - | - | - | 1,234 |
| - | - | - | - | 65 |
| - | - | - | - | 21,050 |

| 委 辦 計 畫 | 計 畫 起 訖 年 度 | 委 辦 內 容 | 委 辦 | |
|---------------------------|-------------------|---|---------|---------|
| | | | 經 常 | |
| | | | 用 人 費 用 | 業 務 費 用 |
| (13)促進國產機械商品驗證能力升級 | 經常性 | 期發揮政府與民間團體之整體效能。 1. 藉民間技術機構之現有人力、物力及設備，協助政府輔導產業提升檢測與驗證能力。 2. 蒐集國內外相關標準及法規，加以整理研析及翻譯，以供業者參考。 3. 協助業者建立檢測技術，並培訓檢測人才，以提升國產品外銷能力。 4. 調查瞭解國內出口產品業者之貿易作業問題，以研擬因應措施或轉知相關政府單位提供協助。 5. 建立強制性驗證業務之第三者商品驗證機構評估模式，以供國內政府與民間驗證業者參考。 | 657 | 670 |
| (14)建立工具機安全檢測能力升級 | 經常性 | 1. 機械安全檢驗技術資訊蒐集與運用。 2. 編譯機械類產品歐盟及國際安全規範。 3. 安全技術諮詢。 4. 培訓業界機械安全技術人才。 5. 舉辦工具機之機械安全檢測技術研討會。 | 337 | 206 |
| (15)商品標示(含商品檢驗標識)e化之可行性研究 | 106-106 | 本計畫係在於掌握主要國家在商品標示e化的推動情形，並透過問卷方式了解民眾對於商品標示e化之概念與接受度，與專家討論我國推動之可行性，並提出相關之政策建議供主管機關參考。 | 240 | 230 |
| (16)各類商品市場購樣、工廠取樣代施檢驗作業 | 經常性 | 1. 執行電子類產品國內市場購樣、工廠取樣檢驗。 2. 執行冷氣機、電子安定器及燈具產品國內市場購樣、工廠取樣檢驗。 3. 執行玩具產品國內市場購樣、工廠取樣檢驗。 4. 執行汽車輪胎產品國內市場購樣、工廠取樣檢驗。 5. 執行汽車輪圈產品國內市場購樣、工廠取樣檢驗。 | 120 | 145 |

驗局及所屬
分析表
106年度

單位：新臺幣千元

| 經 費 之 用 途 分 析 | | | |
|---------------|---------|-----|-------|
| 門 類 | 資 本 | 門 類 | 合 計 |
| 其 他 | 設 備 購 置 | 其 他 | |
| - | - | - | 1,327 |
| - | - | - | 543 |
| - | - | - | 470 |
| - | - | - | 265 |

**經濟部標準檢
委辦經費**
中華民國

| 委 辦 計 畫 | 計 畫 起 訖 年 度 | 委 辦 內 容 | 委 辦 | |
|-------------------------|-------------------|---|---------|---------|
| | | | 經 常 | 辦 理 |
| | | | 用 人 費 用 | 業 務 費 用 |
| (17)委託代施管理系統查/ 驗證之評鑑及追查 | 經常性 | 1.依據商品檢驗法規定，就ISO 9001、ISO 14001等各項管理系統之機械類、電子類及塑膠類等相關領域之評鑑與追查工作。 2.配合勞動部推動臺灣職業安全衛生管理系統(TOSHMS)規範，辦理TOSHMS驗證業務。 | 3,855 | 2,145 |
| (18)委託代施電度表檢定 | 經常性 | 辦理電度表及變比器檢定工作，另受理檢定後代收檢定費繳庫，且每月報核檢定工本費、月報表，在委託期間接受本局不定期查核。 | 42,432 | 63,648 |
| (19)委託代施雷達測速儀檢定 | 經常性 | 辦理雷達測速儀檢定工作，另受理檢定後代收檢定費繳庫，且每月報核檢定工本費、月報表，在委託期間接受本局不定期查核。 | 1,676 | 2,084 |
| (20)委託代施雷射測速儀檢定 | 經常性 | 辦理雷射測速儀檢定工作，另受理檢定後代收檢定費繳庫，且每月報核檢定工本費、月報表，在委託期間接受本局不定期查核。 | 340 | 1,111 |
| (21)委託代施噪音計檢定 | 經常性 | 辦理噪音計檢定工作，另受理檢定後代收檢定費繳庫，且每月報核檢定工本費、月報表，在委託期間接受本局不定期查核。 | 982 | 2,495 |
| (22)委託代施呼氣酒精測試器及分析儀檢定 | 經常性 | 辦理呼氣酒精測試器及分析儀檢定工作，另受理檢定後代收檢定費繳庫，且每月報核檢定工本費、月報表，在委託期間接受本局不定期查核。 | 4,956 | 28,082 |
| (23)委託代施照度計檢定 | 經常性 | 辦理照度計檢定工作，另受理檢定後代收檢定費繳庫，且每月報核檢定工本費、月報表，在委託期間接受本局不定期查核。 | 3 | 3 |
| (24)委託代施車輛排氣分析儀檢定 | 經常性 | 辦理車輛排氣分析儀檢定工作，另受理檢定後代收檢定費繳庫，且每月報核檢定工本費、月報表，在委託期間接受本局不定期查核。 | 633 | 2,571 |
| (25)委託代施稻穀水分計檢定 | 經常性 | 辦理稻穀水分計檢定工作，另受理檢定後代收檢定費繳庫，且每月報核檢定工本費、月報表，在委託期間接受 | 436 | 642 |

驗局及所屬
分析表
106年度

單位：新臺幣千元

| 經 費 之 用 途 分 析 | | | | 合 計 |
|---------------|-----------|-------|-------|---------|
| 門 其 他 | 資 設 備 購 置 | 本 其 他 | 門 其 他 | |
| - | - | - | - | 6,000 |
| - | - | - | - | 106,080 |
| - | - | - | - | 3,760 |
| - | - | - | - | 1,451 |
| - | - | - | - | 3,477 |
| - | - | - | - | 33,038 |
| - | - | - | - | 6 |
| - | - | - | - | 3,204 |
| - | - | - | - | 1,078 |

**經濟部標準檢
委辦經費**
中華民國

| 委 辦 計 畫 | 計 畫 起 訖 年 度 | 委 辦 內 容 | 委 辦 | |
|----------------------|-------------------|---|---------|---------|
| | | | 經 常 | 辦 |
| | | | 用 人 費 用 | 業 務 費 用 |
| (26)委託代施感應式線圈測速儀檢定 | 經常性 | 本局不定期查核。 辦理感應式線圈測速儀檢定工作，另受理檢定後代收檢定費繳庫，且每月報核檢定工本費、月報表，在委託期間接受本局不定期查核。 | 21 | 76 |
| (27)辦理計量技術人員考試 | 經常性 | 辦理考試試務、計量學習服務網及考試平台維運、平台諮詢服務及宣導等。 | 123 | 121 |
| (28)擴充計量領域數位學習資源相關事務 | 經常性 | 計量人員專業職能訓練或推廣及宣導、計量學習服務網維運更新及數位課程製作等。 | 153 | 153 |
| (29)委託代施硬質玉米水分計檢定 | 經常性 | 辦理硬質玉米水分計檢定工作，另受理檢定後代收檢定費繳庫，且每月報核檢定工本費、月報表，在委託期間接受本局不定期查核。 | 82 | 123 |
| (30)委託糾紛電度表鑑定測試 | 經常性 | 民眾對使用中之電表準確性發生疑義，由本局派員會同電力公司將拆換之電表送受託單位進行檢測(器差測試)，以確保其計量準確及保障民眾權益，受託單位檢測後，按月報核檢測費用、報表，且委託期間接受本局不定期查核。 | 162 | 46 |
| (31)委託雷達測速儀檢查 | 經常性 | 就檢定合格使用中之公務檢測用雷達測速儀實施檢查(器差測試)，以確保其計量準確及保障民眾權益，並督促警政單位適時維修或汰舊換新，受託單位檢查後，按月報核檢查費用、報表，且委託期間接受本局不定期查核。 | 48 | 118 |
| (32)委託雷射測速儀檢查 | 經常性 | 就檢定合格使用中之公務檢測用雷射測速儀實施檢查(器差測試)，以確保其計量準確及保障民眾權益，並督促警政單位適時維修或汰舊換新，受託單位檢查後，按月報核檢查費用、報表，且委託期間接受本局不定期查核。 | 34 | 78 |
| (33)強化外銷水產品追溯計 | 經常性 | 辦理水產品加工廠HACCP及輸歐盟漁 | 720 | 480 |

驗局及所屬
分析表
106年度

單位：新臺幣千元

| 經 費 之 用 途 分 析 | | | | 合 計 |
|---------------|-----------|-------|-------|-------|
| 門 其 他 | 資 設 備 購 置 | 本 其 他 | 門 其 他 | |
| - | - | - | - | 97 |
| - | - | - | - | 244 |
| - | - | - | - | 306 |
| - | - | - | - | 205 |
| 70 | - | - | - | 278 |
| 92 | - | - | - | 258 |
| 79 | - | - | - | 191 |
| - | - | - | - | 1,200 |

| 委 辦 計 畫 | 計 畫 起 訖 年 度 | 委 辦 內 容 | 委 辦 | |
|----------------------------|-------------------|--|---------|---------|
| | | | 經 常 | |
| | | | 用 人 費 用 | 業 務 費 用 |
| 畫 | | 產品追蹤管理制度評鑑追查之見證評鑑等工作，協助業者落實原料追溯與產品追蹤之管理，確保產品之衛生品質，增加水產品價值，幫助我廠商持續拓展國際外銷市場，創造出口利潤。 | | |
| (34)含揮發性有害物質之生活用品風險模擬研究 | 106-106 | 蒐集揮發性物質的風險參數，並研析含揮發性物質之生活用品風險值，透過國際認可之風險評估模式，進行模式模擬，求得風險評估之重要參數，並針對含揮發性物質之生活用品研析其暴露量與風險值，以建構我國適用之含揮發性物質生活用品風險評估攝入係數，作為本局未來制定生活用品相關國家標準參考。 | 980 | 806 |
| (35)加速推動太陽光電產業品質可靠度 | 106-106 | 透過檢測驗證協助太陽光電產業之推動，內容涵蓋產業技術與檢測需求調查，研擬國內建置環境適用之技術要求規範，並提供包括性能驗證、加速老化評估室內與戶外實證試驗、熱循環加嚴試驗、濕熱加嚴試驗及鹽霧腐蝕試驗等測試項目。期能促進國內太陽光電品質之提升，加快國內太陽光電模組建置之普及性，提高再生能源發電比例，降低尖峰用電時對備載容量之依賴，進而帶動相關產業發展。 | 2,925 | 3,250 |
| (36)加速推動太陽光電產業低碳足跡評估 | 106-106 | 建立太陽光電模組碳足跡評估合格能力、工廠檢查項目、碳足跡評估資料確認及後市場監督等機制，有效強化品管機制及維持國產模組生產線之高品質。 | 2,500 | 2,700 |
| 2.5226310400 建立及維持度量衡標準 | | | 145,002 | 153,475 |
| (1)國家度量衡標準實驗室運作與發展 | 106-109 | 1.辦理標準維持與服務：進行國家實驗室15項領域之第三者認證評鑑活動，以確認品質系統符合ISO/IEC 17025之標準規範，維持國際度量衡委員會相互認可協議(CIPM MRA) | 126,202 | 126,470 |

驗局及所屬
分析表
106年度

單位：新臺幣千元

| 經 費 之 用 途 分 析 | | | | | |
|---------------|-----------|-------|-------|---------|--|
| 門 其 他 | 資 設 備 購 置 | 本 其 他 | 門 其 他 | 合 計 | |
| 94 | - | - | - | 1,880 | |
| 325 | - | - | - | 6,500 | |
| 200 | - | - | - | 5,400 | |
| 1,716 | 31,720 | 600 | 600 | 332,513 | |
| 1,516 | 21,520 | 600 | 600 | 276,308 | |

| 委 辦 計 畫 | 計 畫 起 訖 年 度 | 委 辦 內 容 | 委 辦 | |
|---------|-------------------|---|---------|---------|
| | | | 經 常 | |
| | | | 用 人 費 用 | 業 務 費 用 |
| | | <p>之相互認可效力，積極參與並主導國際比對，主動促成標準校正與量測能量(CMC)之擴增與更新，得以持續合格登錄於國際度量衡局(BIPM)之關鍵比對資料庫，使我國出具校正報告為相互認可國家組織接受，提供校正與追溯服務，協助產業提升國際競爭力並減少貿易障礙；並進行國家標準量測系統設備老舊汰換工作，將進行3套系統汰換、4套系統改良，以精進我國智慧機械、綠能科技、半導體、國防航太等產業之計量基礎建設，及發揮現有標準量測系統能量；另透過技術諮詢輔導、研討會技術討論及標準量測資訊傳遞服務，知識傳播、宣導及運用於業界，並與國際間之標準實驗室合作研究、專家互訪，增進國際技術交流與業務合作。</p> <p>2. 辦理產業計量技術發展：因應產業校正追溯與量測技術之需求，建置國家一級校正服務能量及產業計量技術，以滿足新興科技產業量測與校正技術之需求，包括超薄次奈米膜厚量測技術建立、可攜式座標量測儀量測技術建立及無機元素計量技術建立。</p> <p>3. 辦理前瞻計量技術研究：進行國際領先之前瞻計量技術研究，建構我國計量標準技術自主能量。研究主題包括光干涉式絕對壓力實現方法、微共振腔多波長穩頻技術、光梳第五代(5G)光載射頻及光通訊雷射源技術。</p> <p>4. 辦理法定計量技術發展：協助研擬國家法定計量器施檢規範草案，建立法定計量技術，提升法定計量的公信力；另進行新版非自動衡器型式認證規範施行細則草案研究、家</p> | | |

驗局及所屬
分析表
106年度

單位：新臺幣千元

| 經 費 之 用 途 分 析 | | 合 計 | |
|---------------|-----------|-------|-------|
| 門 其 他 | 資 設 備 購 置 | 本 其 他 | 門 其 他 |
| | | | |

| 委 辦 計 畫 | 計 畫 起 訖 年 度 | 委 辦 內 容 | 委 辦 | |
|-------------------|-------------------|---|---------|---------|
| | | | 經 常 | |
| | | | 用 人 費 用 | 業 務 費 用 |
| (2)認證制度實施與發展 | 105-108 | <p>用氣量計長期使用準確性研究及度量衡業應備置之度量衡標準器技術規格修訂研究。</p> <p>1. 前瞻技術認證制度規劃及推廣：積極發展與國際接軌的符合性制度，及提升國內權責單位與認證之結合。</p> <p>2. 推動國內認證體系國際化：參加國際組織之大會活動、新增國際協議或協約、參加國際能力試驗、培訓國際組織評估員及擔任重要職務；積極參與經濟合作發展組織活動，關切經濟合作發展組織優良實驗室操作聯合查訪申請進度。</p> <p>3. 推動及宣導國家認證合作方案：維持經濟合作發展組織優良實驗室操作國家符合性監控系統；維持國家型符合性評鑑知識服務體系服務網站；舉辦認證推廣活動。</p> | 3,108 | 3,897 |
| (3)建立及維持國家游離輻射標準 | 104-107 | <p>維持國家一級標準，提供國內游離輻射檢校服務，並進行國際比對達成量測標準的國際追溯，確保國家標準與國際標準之一致性，以滿足國內輻射偵測儀器終端使用者，對量測一致性、可靠度與國際標準追溯鏈之需求，另依據國內情勢執行計畫研發工作，知識傳播、宣導及運用於業界，以回應國人在放射醫學、核安、輻安、核電廠除役等議題的關注，並逐步滿足國內高階放射醫材研發、製造、檢測驗證等之標準追溯需求。</p> | - | 7,972 |
| (4)建立及維持國家時間與頻率標準 | 103-106 | <p>建立、維持及傳遞國家最高時間與頻率標準，共同維持國際最高時頻標準，提供全球九十餘國相互認可之時間與頻率校正服務，國內量測追溯校正之來源，另提供每日超過2億2千萬次之校時服務，滿足社會大眾之需求；並維持與國際標準一致之水準，進行</p> | 13,622 | 10,089 |

驗局及所屬
分析表
106年度

單位：新臺幣千元

| 經 費 之 用 途 分 析 | | | |
|---------------|---------|-----|--------|
| 門 類 | 資 本 | 門 類 | 合 計 |
| 其 他 | 設 備 購 置 | 其 他 | |
| - | - | - | 7,005 |
| - | 2,200 | - | 10,172 |
| - | 8,000 | - | 31,711 |

| 委 辦 計 畫 | 計 畫 起 訖 年 度 | 委 辦 內 容 | 委 辦 | |
|---------------------------|-------------------|---|---------|---------|
| | | | 經 常 | |
| | | | 用 人 費 用 | 業 務 費 用 |
| (5)推動兩岸標準計量檢驗 認證合作 | 103-106 | 國際比對達成量測標準之國際追溯性與主導亞太地區時頻標準國際合作，知識傳播、宣導及運用於業界，促進國內產業持續發展及提昇量測技術水準與各界在國家標準時頻之應用。 推動兩岸標準、計量、檢驗、驗證認證、消費品安全合作事宜。 | 2,070 | 5,047 |
| 3.5226310500 建立及維護國家標準 | | | 20,087 | 45,463 |
| (1)國際標準研析暨國家標準調和 | 103-106 | 參考國際與先進國家相關標準，及參採業界相關技術資訊與文件，整合國內現有技術資源及研發技術，持續辦理資通、機械等領域之國家標準調和作業。 | 2,278 | 2,824 |
| (2)第四代行動通訊國際標準參與制定 | 103-106 | 1. 規劃參與第四代行動通訊國際相關產業標準會議，將國內研發成果提至國際標準成為技術貢獻，並培養參與國際產業標準制定人才。 2. 針對第四代行動通訊等重點技術之國際技術標準進行研究與分析。 | 1,314 | 9,033 |
| (3)車載資通訊網路國際標準參與制定 | 103-106 | 1. 規劃參與車載資通訊相關產業標準會議，將國內研發成果提至國際標準成為技術貢獻，並培養參與國際產業標準制定人才。 2. 針對車載資通訊等重點技術之國際技術標準進行研究與分析。 | 381 | 1,780 |
| (4)產業技術標準活絡及推廣 | 106-109 | 1. 辦理標準化宣導及教育人才培訓。 2. 執行團體推動標準化活動補助工作。 | 670 | 786 |
| (5)消費品化性安全評估與限值國際化 | 106-109 | 1. 蒐集分析評估國際制度作法及其運用。 2. 研析國際案例中所含化學品限量標準評估及本土化應用。 | 540 | 560 |
| (6)中華民國IECQ制度國家管理機構運作 | 106-109 | 1. 協助廠商取得IECQ組織之認證。 2. 參與國際認證制度之修訂。 3. 引進及掌握最新技術資訊和推廣宣導IECQ組織之認證制度。 | 2,700 | 1,880 |

驗局及所屬
分析表
106年度

單位：新臺幣千元

| 經 費 之 用 途 分 析 | | | | 合 計 |
|---------------|-----------|-------|-------|--------|
| 門 其 他 | 資 設 備 購 置 | 本 其 他 | 門 其 他 | |
| 200 | - | - | - | 7,317 |
| 950 | - | - | - | 66,500 |
| - | - | - | - | 5,102 |
| - | - | - | - | 10,347 |
| - | - | - | - | 2,161 |
| - | - | - | - | 1,456 |
| - | - | - | - | 1,100 |
| - | - | - | - | 4,580 |

**經濟部標準檢
委辦經費**
中華民國

| 委 辦 計 畫 | 計 畫 起 訖 年 度 | 委 辦 內 容 | 委 辦 | |
|------------------------|-------------------|--|---------|---------|
| | | | 經 常 | 辦 理 |
| | | | 用 人 費 用 | 業 務 費 用 |
| (7)小型風力機系統標準檢測驗證 | 106-107 | 1.完成小型風力發電機國家標準研擬與更新及先期審查。 2.推廣並提供小型風力機實驗室檢測能量及驗證服務。 3.小型風力機系統與關鍵組件之診斷技術研究及檢測需求規劃報告。 4.辦理小型風力機系統標準檢測驗證計畫成果展示與宣導活動。 | 750 | 1,700 |
| (8)七股風力發電系統標準檢測驗證 | 106-107 | 1.推廣並提供小型風力機實驗室檢測能量、驗證服務及試驗比對。 2.配合小型風力機國際標準發展，完善測試場之檢測驗證技術能力及設備，以與國際接軌。 3.小型風力機系統與關鍵組件之診斷技術研究及檢測需求規劃報告。 4.持續蒐集紊流對小型風力機發電影響相關數據，並提出研究報告。 5.小型風力機30公尺測風塔設計製作，提升檢測能量。 6.辦理風力發電相關宣導活動。 | 450 | 1,030 |
| (9)太陽光電標準檢測驗證平台維護與系統評估 | 106-107 | 1.國際標準驗證之調和及國家標準草案研擬。 2.建置太陽光電模組之可靠度與安全性檢測能量。 3.太陽光電量測追溯性之維持。 4.碲化銅銦鎵(CIGS)太陽光電模組加速老化方法研究。 5.太陽光電系統診斷技術研究。 6.辦理太陽光電系統標準檢測驗證計畫成果展示與宣導活動。 | 1,200 | 2,711 |
| (10)室內光能源產品標準檢測驗證 | 106-107 | 1.蒐集國際標準檢測研究與方法進行分析。 2.量測技術與設備開發與規劃。 3.建立室內光能源產品驗證規劃。 4.辦理室內光能源產品標準檢測驗證計畫成果展示與宣導活動。 | 750 | 1,708 |
| (11)社區型智慧家庭節電系統標準檢測驗證 | 106-107 | 1.制定社區型智慧家庭節電系統標準。 | 2,700 | 6,100 |

驗局及所屬
分析表
106年度

單位：新臺幣千元

| 經 費 之 用 途 分 析 | | | | 合 計 |
|---------------|-----------|-------|-------|-------|
| 門 其 他 | 資 設 備 購 置 | 本 其 他 | 門 其 他 | |
| 50 | - | - | - | 2,500 |
| 20 | - | - | - | 1,500 |
| 89 | - | - | - | 4,000 |
| 42 | - | - | - | 2,500 |
| 200 | - | - | - | 9,000 |

| 委 辦 計 畫 | 計 畫 起 訖 年 度 | 委 辦 內 容 | 委 辦 | |
|------------------------------|-------------------|--|---------|---------|
| | | | 經 常 | |
| | | | 用 人 費 用 | 業 務 費 用 |
| (12) 節能產品標準檢測驗證 | 106-107 | 2. 制定社區或集成商(Aggregator)與上(下)游家庭能源管理系統(HEMS)之間執行空調卸載所需的互通性介面。 3. 執行太陽光電(PV)等分散式電源(Distributed Generator, DG)調度所需的互通性介面。 4. 建立國內社區或集成商的能源管理系統與上(下)游測試驗證平台。 5. 建立國內智慧家電(TaiSEIA)互通性檢測驗證機制，設置互通性檢測驗證平台。 6. 辦理社區型智慧家庭節電系統標準檢測驗證計畫成果展示與宣導活動。 | 1,500 | 3,400 |
| (13) 離岸風力機關鍵零組件標準檢測技術與驗證能量建置 | 106-109 | 1. 全熱交換器性能檢測技術研究及規劃。 2. 全熱交換器產業驗證規劃。 3. 分項計畫目標管理及實驗室運作與維持。 4. 紫外光(UV)發光二極體(LED)輻射通量標準及檢測技術研究分析。 5. UV LED校正系統建立及服務。 6. 辦理節能產品標準檢測驗證計畫成果展示與宣導活動。 | 1,600 | 3,920 |
| (14) 電力品質與電力零組件標準檢測與驗證技術建置 | 106-109 | 進行電力關鍵組件檢測技術、電纜關鍵組件檢測技術、電力品質檢測技術建立及成果展示與宣導活動。 | 618 | 1,382 |
| (15) 通訊協定與控制保護系統標準與驗證技術研究 | 106-109 | 進行離岸風力機之關鍵零組件如變壓器、變流器及開關與保護裝置等組件電磁相容(EMC)測試研究，並整合實驗室之設備，建立離岸風力機關鍵零組件之EMC檢測平台建置能量規劃及成果展示與宣導活動。 | 618 | 1,382 |

驗局及所屬
分析表
106年度

單位：新臺幣千元

| 經 費 之 用 途 分 析 | | | | | |
|---------------|---------|-----|---|---|-------|
| 門 | 資 | 本 | 門 | 合 | 計 |
| 其 他 | 設 備 購 置 | 其 他 | 他 | | |
| 100 | - | | - | | 5,000 |
| 80 | - | | - | | 5,600 |
| 36 | - | | - | | 2,036 |
| 36 | - | | - | | 2,036 |

經濟部標準檢
委辦經費
中華民國

| 委 辦 計 畫 | 計 畫 起 訖 年 度 | 委 辦 內 容 | 委 辦 | |
|----------------------------|-------------------|--|---------|---------|
| | | | 經 常 | 特 殊 |
| | | | 用 人 費 用 | 業 務 費 用 |
| (16)離岸風力機檢測驗證推廣 | 106-109 | 研析國際離岸風力機之發電機、電纜、電力箱體開關與保護裝置等檢測驗證技術能量之現況，與國際實驗室及相關驗證機構進行交流，作為後續合作之基礎建立並執行成果展示與宣導活動。 | 593 | 1,370 |
| (17)身心障礙與高齡者輔具國家標準暨自願性標章推動 | 103-106 | 1. 辦理身心障礙與高齡者輔具標準與驗證計畫管理及評選競賽與宣導活動。 2. 辦理電氣相關輔具安全檢測標準與驗證能量。 3. 辦理行動輔具檢測標準與驗證能量。 4. 辦理無障礙設備檢測標準與驗證能量。 5. 辦理個人輔具檢測標準與驗證能量。 6. 輔具自願性產品評選及管理制度可行性研究規劃。 7. 輔具通用設計推廣與國際合作。 | 1,425 | 3,897 |

驗局及所屬
分析表
106年度

單位：新臺幣千元

| 經 費 之 用 途 分 析 | | | | | |
|---------------|-----------|-------|-------|-------|--|
| 門 其 他 | 資 設 備 購 置 | 本 其 他 | 門 其 他 | 合 計 | |
| 37 | - | - | - | 2,000 | |
| 260 | - | - | - | 5,582 | |

經濟部標準檢驗局及所屬

立法院審議中央政府總預算案所提決議、附帶決議及注意辦理事項辦理情形報告表
中華民國 105 年度

| 決議、附帶決議及注意事項 | | 辦理情形 |
|--------------------------------|---|---|
| 項次 | 內容 | |
| 總預算案 | | |
| 壹、通案決議部分 | | |
| 一 | 105 年度中央政府總預算案針對各機關及所屬統刪項目如下：(僅節錄經濟部主管部分) 1. 健保保險補助：統刪 5%。 2. 大陸地區旅費：統刪 3%。 3. 委辦費：除工業局工業技術升級輔導計畫、標準檢驗局及所屬辦理國家度量衡標準實驗室整體運作及民生化學計量標準計畫、智慧財產局統刪 1% 外，其餘統刪 3%。 4. 軍事裝備設施、房屋建築、車輛及辦公器具、設施及機械設備養護費：統刪 3%，其中標準檢驗局及所屬、中小企業處改以其他項目刪減替代，科目自行調整。 5. 設備及投資：統刪 5%，其中工業局、中小企業處改以其他項目刪減替代，科目自行調整。 6. 對國內團體之捐助與政府機關間之補助：除法律義務支出、中小企業處不刪；經濟部科技預算、工業局工業技術升級輔導計畫、智慧財產局統刪 1% 外，其餘統刪 3%。 7. 對地方政府之補助：除法律義務支出不刪外，其餘統刪 4%。 | 遵照辦理。 |
| 四 | 105 年度中央政府總預算歲出預算，除訂有契約者依契約所定進度、時程給付外，原則上均應按月依比例分配辦理。 | 遵照辦理。 |
| 貳、各組審查決議部分 | | |
| 經濟委員會審議結果 | | |
| 歲出部分第 13 款第 4 項標準檢驗局及所屬 | | |
| 一 | 標準檢驗局自 99 年起陸續推動市場、加油站、郵局及公司行號之「優良計量管理制度」，透過業者自願性實施定期自行檢測並經評核通過後取得證書，惟部分分局推動轄內該等優良衡器計量管理業者獲證比率偏低，推動成效顯有不彰。如其自 99 年 6 月起推動之「市場交易用磅秤自主管理計畫」，鼓勵各觀光漁市及公、民營市場自願性實施磅秤自主管理制度，然而截至 104 年 8 月底止，其中市場部分，取得優良衡器管理業者僅 50 家，占全國登記有案市場家數比率 7.36%， | (一)本局加強推廣「優良計量管理制度」之情形如下： 1. 104 年 12 月 31 日假臺北市永樂市場舉辦公有零售市場環境衛生提升方案成果發表會中，頒發優良衡器計量管理市場證書給通過評核市場 26 家，藉以達到宣傳之目的，進而促使業者積極參與。 2. 已協商本部中部辦公室將「105 至 109 年度優良衡器計量管理 |

| 決議、附帶決議及注意事項 | | 辦理情形 |
|--------------|--|---|
| 項次 | 內容 | |
| | 推廣成效甚至未及一成，標準檢驗局應積極檢討修正相關推廣獎勵措施，以維護交易公平並確保消費者權益。 | <p>業者制度」中之「設置公秤」條件列為優良市集評核之加分項目。並於該辦公室舉辦「攤商暨市場管理人員訓練」之活動，規劃辦理 22 場次「推廣優良衡器計量管理制度」課程。</p> <p>3. 105 年 6 月 14 日召開「便利商店參與本局優良衡器計量管理制度座談會」，其中全家便利商店股份有限公司已於 6 月 21 日提出申請。</p> <p>4. 為利花東地區推廣優良衡器計量管理業者制度，本局分別於 105 年 3 月 1 日、4 月 14 日派員赴臺東市及花蓮市公所等市場管理所，分別向相關業管人員行銷優良衡器計量管理業者制度。</p> <p>5. 105 年 6 月 22 日函請下述單位推廣優良衡器計量管理業者制度：</p> <p>(1) 請本部中部辦公室通知各縣市市場主管單位，鼓勵所轄市場踴躍參與「優良衡器計量管理業者制度」。</p> <p>(2) 請交通部民用航空局、桃園國際機場股份有限公司及各大航空公司，就其所擁有之行李秤管理相關單位參與本局「優良衡器計量管理業者制度」。</p> <p>(3) 請中華郵政股份有限公司鼓勵其所擁有郵資秤之郵局參與本局「優良衡器計量管理業者制度」。</p> <p>(二) 另本局於 105 年 3 月 11 日召開優良計量管理制度檢討會議，訂定 105 年度推廣目標，預計優良油量計量管理加油站總評核數為 153 站、優良衡器計量管理業者總評核數為 16 家，並檢討 104 年績效，以持續積極推廣「優良計量管理」制度。</p> |
| 二 | 標準檢驗局設有基隆分局、新竹分局、臺中分局、臺南分局、高雄分局、花蓮分局等 6 分局，負責執行轄區內進出口及國內市場商品檢驗、商品驗證登錄、工廠檢查、自願性產品驗證、度量衡器檢定(檢查)、糾紛度量 | (一) 本局為保障消費權益及交易公平，辦理國家標準之制訂、度量衡之管理、檢定(查)、應施檢驗商品之規劃及後市場管理監督等業務，因受市場景氣、部分業務去任務化及配 |

| 決議、附帶決議及注意事項 | | 辦理情形 |
|--------------|--|--|
| 項次 | 內容 | |
| | 衡器鑑定、商品特約檢驗及受託物品試驗或其他技術服務等業務。惟近年因部分檢驗及受託試驗業務大幅萎縮所致，部分分局歲入達成率連年偏低，爰要求標準檢驗局應覈實編列各分局歲入預算，並應就部分分局業務大幅萎縮後，相關業務及人力運用作妥適調整，俾提高行政機關運作效率。 | 合政府產業政策推動等因素影響，致業務量有所消長，為使本局歲入預算之編列與業務配合，爾後將依總、分局間業務實際消長情形並參酌以前年度執行狀況，覈實編列。 (二)為利業務順利推動，將有限人力、物力妥適運用，本局將定期檢討職務遷調情形，透過員額評鑑結果，配合業務增長情形，彈性調整人力，以提高行政效率。 |
| 三 | 標準檢驗局為加強兩岸消費品安全合作，推動兩岸商品通報及協處機制並建置「兩岸標準計量檢驗驗證認證暨消費品安全資訊網」，惟卻未提供經通報不安全商品之完整訊息，或揭露中國不安全消費品相關資訊，無法發揮保障消費者安全效益。爰此，要求標準檢驗局應確實加強改善網站對於兩岸不安全消費品資訊之彙整與揭露，以維護消費者權益。 | (一)本局業已改進「兩岸標準計量檢驗驗證認證暨消費品安全資訊網」，並於首頁中以明顯橫幅標題顯示「中國大陸進口不安全商品資訊」，點選後之頁面以「商品類別」為目錄，分別刊載近3年已通報中國大陸之進口不安全商品資訊，該等資訊涵蓋市場購樣檢驗及進口檢驗不符合安全標準之商品名稱、不合格原因、製造商名稱及進口商名稱等。 (二)另於「兩岸標準計量檢驗驗證認證暨消費品安全資訊網」之「消費品安全資訊」頁面下亦建立一個「中國大陸不合格商品資訊」之明顯橫幅，使民眾方便查詢。 (三)為建立更友善的資訊公開環境，本局同步改善局網頁，將「中國大陸進口不安全商品資訊」連結圖示置於局網歡迎頁、首頁「中央內容區塊」播放區及「主題網」之醒目位置，使進入局網頁之民眾有雙重頁面及多處連結圖示可供查詢。 (四)本局另改善「商品安全資訊網」內「市售商品抽測結果」及「不合格進口商品」頁面之功能，增加「商品類別」之篩選頁籤，使民眾可以瀏覽全部商品，亦可針對商品類別篩選資訊內容。 |
| 四 | 標準檢驗局為維護交易公平，自99年起陸續推動市場、加油站、郵局及公司行號之「優良計量管理制度」，透過業者自願性實施定期自行檢測並經評核通過後取得證書，惟部分分局推動轄內該等優良衡器計量管理業者獲證比率仍偏低，甚至未及一成，顯有待加強 | (一)本局加強推廣「優良計量管理制度」之情形如下： 1.104年12月31日假臺北市永樂市場舉辦公有零售市場環境衛生提升方案成果發表會中，頒發優良衡器計量管理市場證書給 |

| 決議、附帶決議及注意事項 | | 辦理情形 |
|--------------|---------------------------------|---|
| 項次 | 內容 | |
| | 推廣。爰此，要求標準檢驗局應加強政策推廣，以維護消費者之權益。 | <p>通過評核市場 26 家，藉以達到宣傳之目的，進而促使業者積極參與。</p> <p>2. 已協商本部中部辦公室將「105 至 109 年度優良衡器計量管理業者制度」中之「設置公秤」條件列為優良市集評核之加分項目。並於該辦公室舉辦「攤商暨市場管理人員訓練」之活動，規劃辦理 22 場次「推廣優良衡器計量管理制度」課程。</p> <p>3. 105 年 6 月 14 日召開「便利商店參與本局優良衡器計量管理制度座談會」，其中全家便利商店股份有限公司已於 6 月 21 日提出申請。</p> <p>4. 為利花東地區推廣優良衡器計量管理業者制度，本局分別於 105 年 3 月 1 日、4 月 14 日派員赴臺東市及花蓮市公所等市場管理所，分別向相關業管人員行銷優良衡器計量管理業者制度。</p> <p>5. 105 年 6 月 22 日函請下述單位推廣優良衡器計量管理業者制度：</p> <p>(1) 請本部中部辦公室通知各縣市市場主管單位，鼓勵所轄市場踴躍參與「優良衡器計量管理業者制度」。</p> <p>(2) 請交通部民用航空局、桃園國際機場股份有限公司及各大航空公司，就其所擁有之行李秤管理相關單位參與本局「優良衡器計量管理業者制度」。</p> <p>(3) 請中華郵政股份有限公司鼓勵其所擁有郵資秤之郵局參與本局「優良衡器計量管理業者制度」。</p> <p>(二) 另本局於 105 年 3 月 11 日召開優良計量管理制度檢討會議，訂定 105 年度推廣目標，預計優良油量計量管理加油站總評核數為 153 站、優良衡器計量管理業者總評核數為 16 家，並檢討 104 年績效，以持續積極推廣「優良計量管理」制度。</p> |

| 決議、附帶決議及注意事項 | | 辦理情形 |
|--------------|---|---|
| 項次 | 內容 | |
| 五 | 標準檢驗局為加強兩岸消費品安全合作，推動兩岸商品通報及協處機制並建置「兩岸標準計量檢驗驗證認證暨消費品安全資訊網」，卻未提供經通報不安全商品之完整訊息，或揭露中國不安全消費品相關資訊，無法發揮保障消費者安全效益。在中國劣質商品充斥的今日，標準檢驗局應儘快改善與落實相關機制。並將改善報告於1個月內送至立法院經濟委員會。 | 本部業於105年1月29日以經授標字第10520050060號函，將專案報告送立法院在案。 |
| 六 | 經濟部標準檢驗局為促進兩岸消費品安全交流，建置「兩岸標準計量檢驗驗證認證暨消費品安全資訊網」，其中消費品安全資訊部分，除提供兩岸商品通報及協處機制之統計數字外，缺乏中國大陸不安全商品相關訊息之彙整，標準檢驗局應改善網站功能，增加揭露中國大陸不合格商品之相關資訊，例如品名及不符檢驗標準情形等之完整資訊，以保障消費者安全，並將改善情形於2個月內向立法院經濟委員會提出專案報告。 | 本部業於105年1月29日以經授標字第10520050061號函，將專案報告送立法院在案。 |

附 錄

附 錄 一
本 局

本 局
目 次
中華民國 106 年度

| | | |
|----|----------------|--------|
| 一、 | 歲出計畫提要及分支計畫概況表 | 附 1- 1 |
| 二、 | 各項費用彙計表 | 附 1-31 |
| 三、 | 人事費分析表 | 附 1-35 |
| 四、 | 預算員額明細表 | 附 1-36 |
| 五、 | 公務車輛明細表 | 附 1-38 |

經濟部標準檢驗局
歲出計畫提要及分支計畫概況表

經資門併計

中華民國106年度

單位：新臺幣千元

| | | | |
|-----------|-----------------------|------|---------|
| 工作計畫名稱及編號 | 5226310400 建立及維持度量衡標準 | 預算金額 | 333,050 |
|-----------|-----------------------|------|---------|

計畫內容：

1. 因應國內各界的量測需求，建立與維持國家最高量測標準，進行國際比對，使達國際等同，提供國內智慧機械、綠能科技、半導體、國防航太等產業國家級校正服務，確保生產及研發活動之量測一致性與準確性。另藉由國際度量衡委員會相互認可協議，使我國達成全球品質基盤之調合及相互認可，以期國內驗證及檢測實驗室所出具的證書或檢測報告為國際承認。
2. 促進兩岸合作制定標準；促進兩岸量測標準及法定計量交流；建立兩岸檢驗交流合作；加強兩岸驗證認證交流合作；推動兩岸消費品安全交流合作。

預期成果：

- 本年度預計辦理項目如下：
1. 度量衡測標準提供服務133套。
 2. 度量衡校正服務約4,400件。
 3. 網際網路校時服務每日平均約2億2千萬人次。
 4. 發表度量衡實驗室相關論文87篇及技術報告145篇。
 5. 發表認證相關研究報告4份及辦理學術活動。
 6. 維持認證國際組織之相互承認協議4份及增加太平洋認證合作組織(PAC)人員驗證範圍。
 7. 維持國際度量衡委員會相互認可協議(CIPM MRA)，與101個會員國之相互認可效力，參加國際比對13項。
 8. 維持雙邊認證國際合作協定9份。
 9. 建立兩岸標準、計量、檢驗、驗證認證及消費品安全合作的溝通平台，協助解決我國廠商所面臨中國大陸之技術性貿易障礙問題，增進我國廠商出口商機，並建立兩岸消費品安全訊息通報聯繫及協處機制，加強對中國大陸製不合格消費品處理的溝通與協調。

| 分支計畫及用途別科目 | 預算金額 | 承辦單位 | 說明 |
|-------------------|---------|------|--|
| 01 國家度量衡標準實驗室整體運作 | 325,696 | 第四組 | <p>本計畫係為建立及維持國家最高量測標準與國際一致，及國際度量衡大會相互認可協議之簽署效力，確保量測的一致性及準確性；並提供國內智慧機械、綠能科技、半導體、國防航太等產業國家級校正服務，以驗證量測儀器的準確度，滿足國內校正需求；本年度辦理長度、質量、電量、游離輻射、時間頻率等17項領域之標準維持與服務、計量技術及量測系統發展，協助法定計量技術之可行性評估；建構與維持符合國際標準之認證環境，並代表國家參加相關國際認證組織活動，維持簽署相互承認協定有效性，協助產業發展，提昇國內生活品質。</p> <p>本年度共辦理4分項計畫，計需經費325,696千元(經常門293,376千元、資本門32,320千元)：</p> <p>1. 各分項計畫內容如次：</p> <p>(1) 國家度量衡標準實驗室運作及發展分項計畫計需經費276,508千元(經常門254,388千元、資本門22,120千元)，其工作內容如次：</p> <p><1> 進行國家實驗室15項領域之第三者認證評鑑活動，以確認品質系統符合ISO/IEC 17025之標準規範，維持國際度量衡委員會相互認可協議(CIPM MRA)之相互認可效力，積極參與並主導國</p> |
| 0200 業務費 | 325,696 | | |
| 0202 水電費 | 30 | | |
| 0250 按日按件計資酬金 | 290 | | |
| 0251 委辦費 | 325,196 | | |
| 0271 物品 | 60 | | |
| 0279 一般事務費 | 90 | | |
| 0291 國內旅費 | 20 | | |
| 0295 短程車資 | 10 | | |

經濟部標準檢驗局
歲出計畫提要及分支計畫概況表
中華民國106年度

經資門併計

單位：新臺幣千元

| 工作計畫名稱及編號 | 5226310400 建立及維持度量衡標準 | 預算金額 | 333,050 |
|------------|-----------------------|------|---|
| 分支計畫及用途別科目 | 預算金額 | 承辦單位 | 說明 |
| | | | <p>際比對，主動促成標準校正與量測能量(CMC)之擴增與更新，得以持續合格登錄於國際度量衡局(BIPM)之關鍵比對資料庫，使我國出具校正報告為相互認可國家組織接受，提供校正與追溯服務，協助產業提升國際競爭力並減少貿易障礙；並進行國家標準量測系統設備老舊汰換工作，將進行3套系統汰換、4套系統改良，以精進我國智慧機械、綠能科技、半導體、國防航太等產業之計量基礎建設，及發揮現有標準量測系統能量；另透過技術諮詢輔導、研討會技術討論及標準量測資訊傳遞服務，知識傳播、宣導及運用於業界，並與國際間之標準實驗室合作研究、專家互訪，增進國際技術交流與業務合作。</p> <p><2>因應產業校正追溯與量測技術之需求，建置國家一級校正服務能量及產業計量技術，以滿足新興科技產業量測與校正技術之需求，包括超薄次奈米膜厚量測技術建立、可攜式座標量測儀量測技術建立及無機元素計量技術建立。</p> <p><3>進行國際領先之科學計量技術研究，建構我國計量標準技術自主能量。研究主題包括光干涉式絕對壓力實現方法、微共振腔多波長穩頻技術、光梳第五代(5G)光載射頻及光通訊雷射源技術。</p> <p><4>協助研擬國家法定計量器施檢規範草案，建立法定計量技術，提升法定計量的公信力；另進行新版非自動衡器型式認證規範施行細則草案研究、家用氣量計長期使用準確性研究及度量衡業應備置之度量衡標準器技術規格修訂研究。</p> <p>(2)認證制度實施與發展：因應標準法之委</p> |

經濟部標準檢驗局
歲出計畫提要及分支計畫概況表

經資門併計

中華民國106年度

單位：新臺幣千元

| 工作計畫名稱及編號 | 5226310400 建立及維持度量衡標準 | 預算金額 | 333,050 |
|------------|-----------------------|------|---|
| 分支計畫及用途別科目 | 預算金額 | 承辦單位 | 說 明 |
| | | | <p>託辦理認證業務，提供各法規主管機關及產業需求之符合性評鑑認證平台。推動經濟合作暨發展組織(OECD)優良實驗室操作(GLP)符合性監控系統的發展，作為國內檢測服務之核心知識服務平台，推動及宣導國家認證合作方案，建立及維持我國在國際組織之會員資格及相互認可協議之有效性，推展國際MRA/MLA運用效益。執行本分項需經費7,105千元。</p> <p>(3)建立及維持國家游離輻射標準：為量測標準的維持與服務，量測標準之精進與新建，量測標準技術之推廣與應用，以進行現有系統的汰換與維護，提供即時的檢校追溯服務，維護輻射工作場所、輻射工作人員、放射診療病患與大眾之安全，滿足現在與未來之需求。執行本分項計需經費10,272千元(經常門8,072千元、資本門2,200千元)。</p> <p>(4)建立及維持國家時間與頻率標準：建立、維持及傳遞國家最高之時間與頻率標準，確保量測的一致性與準確性。另提供每日超過2億2千萬次之校時服務，滿足社會大眾之需求；進行國際比對達成量測標準之國際追溯性與主導亞太地區時頻標準國際合作，促進國內產業持續發展及提昇量測技術水準與各界在國家標準時頻之應用。透過國際傳時比對技術，與國際時頻標準接軌，並提供國內量測校正之追溯依據，進而達到促進產業升級及提昇科技研發水準之目標。執行本分項計需經費31,811千元(經常門23,811千元、資本門8,000千元)。</p> <p>2.各項經費明細如次：</p> <p>(1)辦公室水電費30千元。</p> <p>(2)邀請專家、學者出席本計畫相關會議，提供專業諮詢意見所支給之出席費及審查費等290千元。</p> <p>(3)委辦費325,196千元：包括國家度量衡標</p> |

經濟部標準檢驗局
歲出計畫提要及分支計畫概況表
中華民國106年度

經資門併計

單位：新臺幣千元

| 工作計畫名稱及編號 | 5226310400 建立及維持度量衡標準 | 預算金額 | 333,050 |
|--|-------------------------------|------|---|
| 分支計畫及用途別科目 | 預算金額 | 承辦單位 | 說 明 |
| 02 推動兩岸標準計量檢驗認證合作 0200 業務費 0250 按日按件計資酬金 0251 委辦費 | 7,354 7,354 37 7,317 | 第五組 | <p>準實驗室運作與發展276,308千元、認證制度實施與發展7,005千元、建立及維持國家游離輻射標準10,172千元、建立及維持國家時間與頻率標準31,711千元。</p> <p>(4)文具紙張、印表機等耗材費用60千元。</p> <p>(5)績效評估會及計畫審查會資料印製費等90千元。</p> <p>(6)專家、學者出席相關會議差旅費20千元。</p> <p>(7)市內短程車資10千元。</p> <p>1.本計畫工作內容包含(1)促進兩岸合作制定標準：積極探索和推動重點領域標準的制定；開展標準資訊交換，並推動兩岸標準資訊平台建設；加強標準培訓資源共享。(2)促進兩岸量測標準及法定計量交流：促進兩岸法定計量合作、計量技術和計量管理資訊交流；合作研究最高量值準確可靠的裝置，並開展相關裝置的比對；推動測量儀器溯源校正的技術合作。(3)建立兩岸檢驗交流合作：溝通兩岸檢驗標準和程序；建立兩岸貿易中商品檢驗合作與磋商機制；開展商品安全檢驗檢測技術合作。(4)加強兩岸驗證認證交流合作：溝通兩岸驗證認證標準和程序；共同推動兩岸新領域驗證認證制度的建立和實施；推動兩岸驗證認證結果的互信，就雙方同意的項目作出具體安排。(5)推動兩岸消費品安全交流合作：建立兩岸消費品安全訊息通報聯繫機制；建立兩岸貿易消費品安全協處機制；加強對不合格消費品處理的溝通與協調；以提升產業競爭力及保護消費者權益，計需經費7,354千元。</p> <p>2.各項經費明細如次：</p> <p>(1)邀請專家、學者出席本計畫相關會議，提供專業諮詢意見所支給之出席費等37千元。</p> <p>(2)推動兩岸標準計量檢驗認證合作委辦計畫7,317千元。</p> |

經濟部標準檢驗局
歲出計畫提要及分支計畫概況表

經資門併計

中華民國106年度

單位：新臺幣千元

| | | | |
|-----------|----------------------|------|---------|
| 工作計畫名稱及編號 | 5226310500 建立及維護國家標準 | 預算金額 | 131,367 |
|-----------|----------------------|------|---------|

計畫內容：

1. 制定、維護、推動與研究智慧電網、中文編碼及資訊處理、智慧型自動化、自行車等相關標準。
2. 參與網路通訊產業國際標準組織會議，提出技術貢獻，爭取關鍵智財權。
3. 培訓標準化人才、研析消費品化性安全評估與限值，及協助我國電子零件廠商，取得國際電工技術委員會電子零件品質評估制度(IECQ)認證合格證書。
4. 辦理身心障礙與高齡者輔具標準與驗證計畫管理及評選競賽；電氣相關輔具安全檢測標準與驗證能量；行動輔具檢測標準與驗證能量；無障礙設備檢測標準與驗證能量；個人輔具檢測標準與驗證能量；輔具自願性產品評選及管理制制度可行性研究規劃；輔具通用設計推廣與國際合作。
5. 發展小型風力機、太陽光電和校正系統、室內光能源產品、社區型智慧家庭節電系統及新興節能科技產品等5大類產品之安全及性能標準、檢測及驗證之推動，建構與維持符合國際標準之產品驗證環境。
6. 發展離岸風力機關鍵零組件標準檢測技術與驗證能量建置、電力品質與電力零組件標準檢測與驗證技術建置、通訊協定與控制保護系統標準與驗證技術研究及離岸風力機檢測驗證推廣等4大項目，推動國產化之離岸風力機零組件取得1A等級之國內及國際驗證，促進國內產業鏈的發展及國際市場的拓展。
7. 整合跨機關、跨平台之資訊運用，達到資源統合、資訊共享及行政資訊透明，提高行政效率及行政公開。

預期成果：

本年度預計辦理項目如下：

1. 調查產業所需之急迫性標準，參考國際標準完成制定資通、機械等領域相關標準規範，以消除技術性貿易障礙。
2. 參與網路通訊產業國際標準制定，提出國際標準技術貢獻18件，完成標準趨勢技術報告2份，以促進國內產業由標準追隨者轉型成為標準參與制定者。
3. 提升產業參與標準化事務之意願，協助調和消費品化性安全評估與限值標準，並透過參與IECQ組織，維護我國在IECQ組織之地位及參與國際科技活動管道之暢通，促進我國電子、電機產業之產品拓銷。
4. 建立完善之身心障礙與高齡者輔具產業標準、檢測與驗證體系；帶動檢驗單位從事身心障礙與高齡者輔具測試技術之研發及建立具國際認可的檢測實驗室；獎勵國內通過身心障礙與高齡者輔具自願性標準之優良產品，促進產業發展與品質向上提升動能；建立產品使用通報系統，供為政府及業界檢驗發展之參考；建置身心障礙與高齡者輔具產品標準、檢測技術與驗證資訊交換平台；促進國際檢驗技術之交流與合作，引導身心障礙與高齡者輔具產業建立優質發展環境。
5. 就小型風力機、太陽光電和校正系統、室內光能源產品、社區型智慧家庭節電系統及新興節能科技產品等主題，發表論文3篇、研究報告4份、舉辦座談會及研討會8場、提供技術服務委託案及工業服務80案、標準制修訂3件。
6. 就離岸風力機關鍵零組件標準檢測技術與驗證能量建置、電力品質與電力零組件標準檢測與驗證技術建置、通訊協定與控制保護系統標準與驗證技術研究及離岸風力機檢測驗證推廣等主題，發表論文3篇、研究報告4份、舉辦座談會及研討會4場、驗證服務2案、標準制修訂2件。
7. 結合商品重要零組件追溯系統、商品圖資等資訊及國內／外進口及生產廠商資料庫，以及商品事故鑑定管理系統，縮短事故鑑定時程及掌握問題零組件之流向，防範避免商品事故(件)擴大；藉由巨量資料(Big data)分析技術，掌握核心業務之未來趨勢及風險預測，達到協助產業發展及保護消費權益；擴大群眾網路參與，共同營造安心消費環境；主動開放資料及行政透明化，增加民眾對政府的信心。

| 分支計畫及用途別科目 | 預算金額 | 承辦單位 | 說明 |
|------------------|-------|------|--|
| 01 國際標準研析暨國家標準調和 | 5,679 | 第一組 | 本計畫係配合產業發展需求，進行標準研究及調和作業，期能逐漸落實「完善產業創新政策規劃與發展環境」及「促進科技與社會、環境互動發展，增進民生福祉與環境品質」之遠景。本年度共辦理2分項計畫，計需經費5,679千元： 1.各分項計畫內容如次： (1)國家標準相關資訊系統/平台維運：就現 |
| 0200 業務費 | 5,679 | | |
| 0215 資訊服務費 | 500 | | |
| 0250 按日按件計資酬金 | 70 | | |
| 0251 委辦費 | 5,102 | | |
| 0291 國內旅費 | 7 | | |

經濟部標準檢驗局
歲出計畫提要及分支計畫概況表

經資門併計

中華民國106年度

單位：新臺幣千元

| 工作計畫名稱及編號 | 5226310500 建立及維護國家標準 | 預算金額 | 131,367 |
|--------------------|----------------------|------|--|
| 分支計畫及用途別科目 | 預算金額 | 承辦單位 | 說明 |
| 02 網路通訊國際標準分析及參與制定 | 12,508 | 第一組 | <p>行已建置完成之「國家標準資訊管理系統」等進行維運管理，並視操作過程中所需改良及新增之功能性項目進行設計，以維持系統穩定性，並確保系統平台之使用效能，計需經費500千元。</p> <p>(2)新興領域標準研析及國家標準調和規劃：配合產業發展需求，謀求產業技術升級，形塑連結國際之無接縫標準環境，藉以提升國際競爭力，本年度將針對「智慧電網」、「中文編碼及資訊處理」、「智慧型自動化」及「自行車」等領域技術演進及標準發展趨勢進行研究，並辦理相關領域之國家標準說明會，以加速國家標準與國際標準調和，使達國際化，計需經費5,179千元。</p> <p>2.各項經費明細如次：</p> <p>(1)國家標準資訊管理系統等維護費500千元。</p> <p>(2)邀請專家、學者出席本計畫相關會議，提供專業諮詢意見所支給之出席費70千元。</p> <p>(3)國際標準研析暨國家標準調和委辦計畫5,102千元。</p> <p>(4)參與標準審查會議等差旅費7千元。</p> <p>本本計畫係參與網路通訊產業國際標準制定，以掌握新世代通訊系統之關鍵智財，提高國內技術自主性。本年度規劃著力參與第四代行動通訊及車載資通訊網路國際標準制定等任務。本年度共辦理2分項計畫，計需經費12,508千元，內容如次：</p> <p>1.第四代行動通訊國際標準參與制定：參與第四代行動通訊國際標準制定，以掌握新世代通訊系統之關鍵智財，將相關前瞻技術研發成果提至國際標準成為技術貢獻，包括參與第四代行動通訊國際產業標準組織會議及研究分析3GPP、ITU-T/MPEG等重點技術與標準，完成國際標準分析報告等，計需經費10,347千元。</p> |
| 0200 業務費 | 12,508 | | |
| 0251 委辦費 | 12,508 | | |

經濟部標準檢驗局
歲出計畫提要及分支計畫概況表
中華民國106年度

經資門併計

單位：新臺幣千元

| 工作計畫名稱及編號 | 5226310500 建立及維護國家標準 | 預算金額 | 131,367 |
|---|---|---------|---|
| 分支計畫及用途別科目 | 預算金額 | 承辦單位 | 說 明 |
| 03 產業標準活絡暨參與國際標準制定 0200 業務費 0250 按日按件計資酬金 0251 委辦費 0279 一般事務費 0400 獎補助費 0437 對國內團體之捐助 | 11,650 7,150 10 7,136 4 4,500 4,500 | 第一組、第三組 | <p>2. 車載資通訊網路國際標準參與制定：參與車載資通訊網路國際標準制定，以掌握車載資通訊系統之關鍵智財，將相關前瞻技術研發成果提至國際標準成為技術貢獻，包括參與車載資通訊國際產業標準組織會議及研究分析IEEE 802.11、IEEE 1609、ETSI TC-ITS等重點技術與標準，完成國際標準分析報告等，計需經費2,161千元。</p> <p>本計畫係為活絡產業標準化相關活動及研析消費品化性安全評估與限值，參與電子商務及IECQ相關國際組織會議，並協助我國電子零件廠商，取得IECQ認證合格證書，以期促進產業科技在研發、創新、智財相關的成果與利益，據以反映在產業升級與產業競爭優勢上，產生經濟價值與效益。本年度共辦理4分項計畫，計需經費11,650千元：</p> <p>1. 各分項計畫內容如次：</p> <p>(1) 產業技術標準活絡及推廣：辦理標準化教育人才培訓及執行團體推動標準化活動等，計需經費1,470千元。</p> <p>(2) 消費品化性安全評估與限值國際化：蒐集分析評估國際制度作法及其運用，以及研析國際案例中化學品限制含量標準之評估與本土化應用等，計需經費1,100千元。</p> <p>(3) 中華民國IECQ制度國家管理機構運作計畫：協助我國電子零件廠商取得IECQ認證等相關工作，計需經費4,580千元。</p> <p>(4) 輔導及補助團體推動標準化活動計畫4,500千元。</p> <p>2. 各項經費明細如次：</p> <p>(1) 邀請專家、學者出席本計畫相關會議，提供專業諮詢意見所支給之出席費10千元。</p> <p>(2) 委辦費7,136千元：包括產業技術標準活絡及推廣1,456千元、消費品化性安全評估與限值國際化1,100千元、中華民國IECQ制度國家管理機構運作4,580千元。</p> |

經濟部標準檢驗局
歲出計畫提要及分支計畫概況表

經資門併計

中華民國106年度

單位：新臺幣千元

| 工作計畫名稱及編號 | 5226310500 建立及維護國家標準 | 預算金額 | 131,367 |
|------------------|----------------------|------|---|
| 分支計畫及用途別科目 | 預算金額 | 承辦單位 | 說 明 |
| 04 身心障礙輔具標準及標章推動 | 6,782 | 第六組 | (3)績效評估會及計畫審查會資料印製費等4千元。 (4)執行團體推動標準化活動補助經費4,500千元。 |
| 0200 業務費 | 5,782 | | 本計畫本年度共辦理7分項計畫，計需經費6,782千元(經常門5,782千元、資本門1,000千元)： |
| 0201 教育訓練費 | 10 | | 1.各分項計畫內容如次： |
| 0250 按日按件計資酬金 | 50 | | (1)辦理身心障礙與高齡者輔具標準與驗證計畫管理及評選競賽：舉辦身心障礙與高齡者輔具產品標準與檢測驗證技術通用設計競賽與宣導活動。 |
| 0251 委辦費 | 5,582 | | (2)電氣相關輔具安全檢測標準與驗證能量： |
| 0271 物品 | 100 | | <1>辦理市售動力式抽吸幫浦安全性測試。 |
| 0279 一般事務費 | 20 | | <2>辦理市售紅外線燈安全性測試。 |
| 0284 設施及機械設備養護費 | 10 | | <3>辦理市售動力式鼻沖洗器安全性測試。 |
| 0291 國內旅費 | 10 | | (3)行動輔具檢測標準與驗證能量： |
| 0300 設備及投資 | 1,000 | | <1>辦理汽車升降椅標準資料蒐集與國家標準草案研擬。 |
| 0304 機械設備費 | 1,000 | | <2>辦理汽車升降椅安全與基本性能評估及驗證能量之彙整。 |
| | | | (4)無障礙設備檢測標準與驗證能量： |
| | | | <1>辦理無障礙輔具產品蹲坐轉換馬桶國際標準蒐集與國家標準草案研擬。 |
| | | | <2>辦理市售無障礙輔具產品洗澡板安全與基本性能測試及驗證能量之彙整。 |
| | | | (5)個人輔具檢測標準與驗證能量： |
| | | | <1>辦理個人輔具產品人因工程國際標準之蒐集及國家標準草案研擬。 |
| | | | <2>辦理市售個人輔具床上桌安全與基本性能評估及驗證能量之彙整。 |
| | | | <3>協助市售輔具產品廠商安全規範輔導。 |
| | | | <4>彙整身心障礙與高齡者輔具產業產品標準、建構檢測技術與驗證資訊交換 |

經濟部標準檢驗局
歲出計畫提要及分支計畫概況表
中華民國106年度

經資門併計

單位：新臺幣千元

| 工作計畫名稱及編號 | 5226310500 建立及維護國家標準 | 預算金額 | 131,367 |
|------------|----------------------|------|--|
| 分支計畫及用途別科目 | 預算金額 | 承辦單位 | 說明 |
| | | | <p>平台與維護。</p> <p>(6)輔具自願性產品評選及管理制度可行性研究規劃：</p> <p><1>推廣相關電氣輔具、行動輔具、無障礙輔具及個人輔具產品後市場管理制度。</p> <p><2>研究通過身心障礙與高齡者輔具之標準(電氣相關輔具、行動輔具、無障礙輔具及個人輔具等產品)，納入我國身心障礙者及長期照顧輔具費用補助項目之可行性。</p> <p><3>提出我國身心障礙與高齡者輔具產品問題彙整報告，並舉辦我國輔具產品產業發展座談會。</p> <p><4>舉辦推廣身心障礙與高齡者輔具後市場管理座談會議。</p> <p>(7)輔具通用設計推廣與國際合作：</p> <p><1>辦理身心障礙者與高齡者輔具產品發展之國際研討會。</p> <p><2>赴先進社會福利國家研習輔具相關產品管理及標章推動管理制度。</p> <p>2.各項經費明細如次：</p> <p>(1)辦理或參加輔具產品或其製程材料之檢驗技術訓練費10千元。</p> <p>(2)邀請專家、學者出席本計畫相關會議，提供專業諮詢意見所支給之出席費及審查費50千元。</p> <p>(3)身心障礙與高齡者輔具國家標準暨自願性標章推動委辦計畫5,582千元。</p> <p>(4)文具紙張、檢試驗用材料、辦公用工具、印表機及影印機之碳粉等100千元。</p> <p>(5)專題研究、檢驗技術研討會資料之印刷、場地佈置等20千元。</p> <p>(6)檢測設備養護及校驗費用10千元。</p> <p>(7)赴各單位參與本計畫相關議題會議差旅費10千元。</p> <p>(8)購置輔具與無障礙產品試驗設備1,000千元。</p> |

經濟部標準檢驗局
歲出計畫提要及分支計畫概況表

經資門併計

中華民國106年度

單位：新臺幣千元

| 工作計畫名稱及編號 | 5226310500 建立及維護國家標準 | 預算金額 | 131,367 |
|--------------------|----------------------|------|--|
| 分支計畫及用途別科目 | 預算金額 | 承辦單位 | 說 明 |
| 05 新興能源產品檢測標準與驗證技術 | 51,449 | 第六組 | <p>本計畫本年度共辦理5分項計畫，計需經費51,449千元(經常門32,949千元、資本門18,500千元)：</p> <p>1.各分項計畫內容如次：</p> <p>(1)小型風力機測試國家標準與關鍵零組件檢測驗證：本計畫以修訂國際標準調和與更新，並進行評估小型風力機符合臺灣區域測試項目與內容，以及建立小型風力機關鍵零組件檢測與驗證能力為重點發展項目。本年度主要係研擬及更新小型風力發電機國家標準與其先期審查、提供小型風力機實驗室檢測能量及驗證服務與相關業務推廣、研究小型風力機系統與關鍵組件之診斷技術及檢測需求規劃報告等，計需經費4,500千元。</p> <p>(2)太陽光電標準檢測驗證平台維護與系統評估：鑒於太陽光電系統應用上，系統電壓從過去600V提升至1,000V、1,500V，對於可靠度、安全性及壽命之影響將更為嚴苛。本計畫將依國際標準之發展趨勢，研擬國家標準草案，完善太陽光電模組之可靠度與安全性檢測能量，維持太陽光電量設追溯性，研究太陽光電模組加速老化方法，執行太陽光電系統展斷技術研究等標準調和、建立可靠度與安全性檢測技術、辦理能力試驗計畫、薄膜型太陽光電模組老化方法研究及老化因子之釐清、太陽光電系統之診斷研究，完成實驗室認證提供第三方技術服務等，計需經費16,500千元(經常門4,000千元、資本門12,500千元)。</p> <p>(3)室內光能源產品標準檢測驗證：因應物聯網之發展，對於室內環境自主能源採集產品，規劃安全/性能/可靠度檢測驗證平台、室內光源模擬平台、關鍵量測技術開發、量測設備開發、光化學標準電池開發，到建立我國室內光能源採集產品性能/安全檢測標準，以提供國內廠</p> |
| 0200 業務費 | 32,949 | | |
| 0201 教育訓練費 | 100 | | |
| 0202 水電費 | 400 | | |
| 0203 通訊費 | 40 | | |
| 0219 其他業務租金 | 1,000 | | |
| 0250 按日按件計資酬金 | 259 | | |
| 0251 委辦費 | 24,500 | | |
| 0262 國內組織會費 | 30 | | |
| 0271 物品 | 2,000 | | |
| 0279 一般事務費 | 1,500 | | |
| 0284 設施及機械設備養護費 | 2,500 | | |
| 0291 國內旅費 | 300 | | |
| 0294 運費 | 300 | | |
| 0295 短程車資 | 20 | | |
| 0300 設備及投資 | 18,500 | | |
| 0304 機械設備費 | 18,500 | | |

經濟部標準檢驗局
歲出計畫提要及分支計畫概況表
中華民國106年度

經資門併計

單位：新臺幣千元

| 工作計畫名稱及編號 | 5226310500 建立及維護國家標準 | 預算金額 | 131,367 |
|------------|----------------------|------|--|
| 分支計畫及用途別科目 | 預算金額 | 承辦單位 | 說 明 |
| | | | <p>商相關產品驗證服務。本年度主要係蒐集國際標準檢測研究與方法並進行分析、量測技術與設備開發及規劃、規劃及建立室內光能源產品驗證服務等，計需經費3,449千元。</p> <p>(4)社區型智慧家庭節電系統標準檢測驗證：制定社區型智慧家庭節電系統標準，協助國內建立自動需量反應(ADR)產業，輔助集成商(Aggregator)之成立、輔助電力監控(SCADA)、家庭能源管理系統(HEMS)等電力自動化產業投入ADR市場；建立國內社區或集成商的能源管理系統與上(下)游測試驗證平台，確保社區或集成商的能源管理系統與上(下)游設備運作之互通性；建立國內智慧家電(TaiSEIA)互通性檢測驗證機制，設置互通性檢測驗證平台，驗證各項智慧家電設備的控制與互通，確保智慧家庭設備運作及用電資訊的互通性，俾利家庭端用電設備智慧融入社區節電系統；投入儲能系統之安全驗證標準及技術，以利用車用或定置儲能設施，提供家庭用電或基礎設施之用電需求，為國人提供更完善的用電安全環境，計需經費15,000千元。</p> <p>(5)新興節能科技產品檢測技術研究：推動及建置全熱交換器及紫外光(UV)發光二極體(LED)標準檢測與驗證能量，建立全熱交換器檢測技術，完備UV LED校正能量，並申請國內外試驗室認證，以提供國內業者相關服務，協助產業發展，計需經費12,000千元(經常門6,000千元、資本門6,000千元)。</p> <p>2.各項經費明細如次：</p> <p>(1)檢測驗證技術訓練費用100千元。</p> <p>(2)執行能源產品加速老化與相關測試所需水電費400千元。</p> <p>(3)租用專線及ADSL等費用40千元。</p> <p>(4)相關成果展及研討會場地租金及相關機</p> |

經濟部標準檢驗局
歲出計畫提要及分支計畫概況表

經資門併計

中華民國106年度

單位：新臺幣千元

| 工作計畫名稱及編號 | 5226310500 建立及維護國家標準 | 預算金額 | 131,367 |
|------------------|----------------------|------|--|
| 分支計畫及用途別科目 | 預算金額 | 承辦單位 | 說 明 |
| 06 離岸風力機檢測技術及驗證平 | 19,882 | 第六組 | <p>械器材等租賃費用1,000千元。</p> <p>(5)提供專業諮詢意見所支給之出席費及邀請專家講授相關檢測驗證技術等費用259千元。</p> <p>(6)委辦費24,500千元：包括小型風力機系統標準檢測驗證2,500千元、七股風力發電系統標準檢測驗證1,500千元、太陽光電標準檢測驗證平台維護與系統評估4,000千元、室內光能源產品標準檢測驗證2,500千元、社區型智慧家庭節電系統標準檢測驗證9,000千元、節能產品標準檢測驗證5,000千元。</p> <p>(7)繳納臺灣區電機電子工業同業公會等相關機構會費30千元。</p> <p>(8)文具紙張、電腦設備耗材、電器用品耗材、防護等用品及圖書、報章雜誌、零星檢驗設備、工具、配件、夾具等2,000千元。</p> <p>(9)參加國內展覽場地使用費、成果展示相關宣導經費(100千元)、專題研究報告及檢驗技術研討會資料之印刷、刊登公告、場地佈置、清潔及示範風力機實證數據記錄勞務外包經費等1,500千元。</p> <p>(10)能源科技檢測驗證相關設備之維護及校正等2,500千元。</p> <p>(11)調查國內產業動態及參與國內相關會議差旅費300千元。</p> <p>(12)測試樣品及設備運費300千元。</p> <p>(13)市內短程車資20千元。</p> <p>(14)購置能源科技檢測驗證相關設備費18,500千元：戶外太陽光電模組性能量測系統、太陽光電模組動態機械負荷試驗設備、長脈衝型太陽光電模擬器性能量測設備試驗擴充、光曝露試驗機等相關檢測設備12,500千元，以及UV LED量測系統、電力分析儀等相關檢測設備6,000千元。</p> <p>本計畫本年度共辦理4分項計畫，計需經費19,</p> |

經濟部標準檢驗局
歲出計畫提要及分支計畫概況表

經資門併計

中華民國106年度

單位：新臺幣千元

| 工作計畫名稱及編號 | 5226310500 建立及維護國家標準 | 預算金額 | 131,367 |
|-----------------|----------------------|------|--|
| 分支計畫及用途別科目 | 預算金額 | 承辦單位 | 說 明 |
| 台 | | | 882千元(經常門12,192千元、資本門7,690千元)： |
| 0200 業務費 | 12,192 | | 1.各分項計畫內容如次： |
| 0201 教育訓練費 | 120 | | (1)離岸風力機關鍵零組件標準檢測技術與驗證能量建置：建立機艙動力鍊及遠端診斷及機械零組件標準草案研擬，並完成發電機試驗場地評估及測試平台規劃作業，計需經費12,650千元(經常門5,760千元、資本門6,890千元)。 |
| 0250 按日按件計資酬金 | 80 | | (2)電力品質與電力零組件標準檢測與驗證技術建置：進行電力關鍵組件檢測設備建置與技術，建立電纜關鍵組件檢測及電力品質檢測技術，計需經費2,396千元。 |
| 0251 委辦費 | 11,672 | | (3)通訊協定與控制保護系統標準與驗證技術研究：進行離岸風力機之關鍵零組件如變壓器、變流器及開關與保護裝置等電磁相容(EMC)測試研究，並整合實驗室之設備，建立離岸風力機關鍵零組件之EMC檢測平台建置能量，計需經費2,836千元(經常門2,036千元、資本門800千元)。 |
| 0271 物品 | 24 | | (4)離岸風力機關鍵零組件檢測驗證技術推廣：研析國際離岸風力機之發電機、電纜、電力箱體開關與保護裝置等檢測驗證技術能量之現況，與國際實驗室及相關驗證機構進行交流，作為後續合作之基礎建立，計需經費2,000千元。 |
| 0279 一般事務費 | 24 | | 2.各項經費明細如次： |
| 0284 設施及機械設備養護費 | 240 | | (1)檢測驗證技術訓練費用120千元。 |
| 0291 國內旅費 | 24 | | (2)邀請專家、學者出席本計畫相關會議，提供專業諮詢意見所支給之出席費80千元。 |
| 0294 運費 | 4 | | (3)委辦費11,672千元：包括離岸風力機關鍵零組件標準檢測技術與驗證能量建置5,600千元、電力品質與電力零組件標準檢測與驗證技術建置2,036千元、通訊協定與控制保護系統標準與驗證技術研究2 |
| 0295 短程車資 | 4 | | |
| 0300 設備及投資 | 7,690 | | |
| 0304 機械設備費 | 7,690 | | |

經濟部標準檢驗局
歲出計畫提要及分支計畫概況表
中華民國106年度

經資門併計

單位：新臺幣千元

| 工作計畫名稱及編號 | 5226310500 建立及維護國家標準 | 預算金額 | 131,367 |
|---------------|----------------------|------|--|
| 分支計畫及用途別科目 | 預算金額 | 承辦單位 | 說 明 |
| 07 商品情報服務 | 23,417 | 資訊室 | <p>,036千元、離岸風力機檢測驗證推廣2,000千元。</p> <p>(4)業務推廣用宣導品等24千元。</p> <p>(5)參與成果展示相關宣導經費等24千元。</p> <p>(6)離岸風力機檢測驗證相關設備之維護及校正等240千元。</p> <p>(7)調查國內產業動態及參與國內相關會議差旅費24千元。</p> <p>(8)測試樣品及設備運費4千元。</p> <p>(9)市內短程車資4千元。</p> <p>(10)購置發電機測試平台用底座及移送模組、通訊協定符合性測試系統等設備費7,690千元。</p> <p>1.本計畫係「第五階段電子化政府計畫－商品情報服務」，奉行政院105年1月18日院臺科會字第1050000364號函核定，總經費157,563千元，期程106至109年，本年度編列23,417千元，餘134,146千元於未來年度編列。</p> <p>2.計畫內容：主動開放資料及行政透明化；提升標準、商品及度量衡資訊應用服務；整合跨機關、跨平台之資訊運用；運用電子投票、建立多元諮詢管道(透過網站及其他宣導平台)，直接取得消費者最關心或最疑慮之商品安全議題，藉此共同營造安心消費環境；建置商品情報服務相關軟硬體設備，計需經費23,417千元(經常門1,000千元、資本門22,417千元)。</p> <p>3.各項經費明細如次：</p> <p>(1)辦理本計畫所需之文件印刷、推廣宣導(300千元)、場地佈置等費用1,000千元。</p> <p>(2)建置商品情報服務相關軟硬體設備費用22,417千元。</p> |
| 0200 業務費 | 1,000 | | |
| 0279 一般事務費 | 1,000 | | |
| 0300 設備及投資 | 22,417 | | |
| 0306 資訊軟硬體設備費 | 22,417 | | |

經濟部標準檢驗局
歲出計畫提要及分支計畫概況表
中華民國106年度

經資門併計

單位：新臺幣千元

| | | | |
|-----------|-----------------|------|---------|
| 工作計畫名稱及編號 | 6126310100 一般行政 | 預算金額 | 619,167 |
|-----------|-----------------|------|---------|

計畫內容：

本計畫係辦理一般行政管理工作，包括：

1. 督導及管理各項檢驗業務之推行。
2. 研究發展考核、推行目標管理、加強業務計畫考核、圖書資料管理、蒐集檢驗資料、掌理文稿、經管文書、公文查詢、出納、保管、採購及公共關係。
3. 員工任免、遷調、考勤、人事查核及政風業務。
4. 歲計、會計、統計等業務。
5. 配合法規與業務需要，增修維護商品檢驗自動化系統及度政資訊管理系統、全球資訊網及公務運作相關系統維護、推動全局ISMS運作、辦理各項資訊基礎教育訓練、電腦主機與周邊設備及相關系統軟體之延續性購置與維護。

預期成果：

1. 使各項檢驗業務依法順利完成。
2. 有效完成各項幕僚工作。
3. 為提供業者快速便捷服務、符合民眾對資訊公開透明化需求與加強後市場監督管理打擊不安全商品，主動提供各類服務對象之整合式全程服務，快速提供民眾查詢生活周遭消費品資訊。
4. 配合法規修正及與其他業務系統整合，增修商品檢驗自動化系統及度政資訊管理系統。
5. 推動全局業務(商檢、度政、標準、驗證、行政、資訊系統)之ISMS運作，以符合標準ISO 27001規範，落實及提升資訊安全機制。
6. 辦理總局及各分局之資訊基礎教育訓練，俾利提高行政效率。
7. 維護公務運作相關系統，使各業務運作順暢。
8. 電腦主機與周邊設備及相關系統軟體之延續性採購及維護，以維持各項資訊系統之順利運作，保障為民服務品質。

| 分支計畫及用途別科目 | 預算金額 | 承辦單位 | 說明 |
|---------------|---------|--------------|--|
| 01 人員維持 | 531,199 | 人事室、秘書室 | 本項分支計畫包括職員401人、駐警4人、技工15人、駕駛11人、工友17人、約聘人員30人、約僱人員23人，計501人之相關人事費，詳「人事費分析表」。 |
| 0100 人事費 | 531,199 | | |
| 0103 法定編制人員待遇 | 302,772 | | |
| 0104 約聘僱人員待遇 | 33,976 | | |
| 0105 技工及工友待遇 | 17,823 | | |
| 0111 獎金 | 78,202 | | |
| 0121 其他給與 | 8,138 | | |
| 0131 加班值班費 | 16,815 | | |
| 0143 退休離職儲金 | 34,541 | | |
| 0151 保險 | 38,932 | | |
| 02 基本行政工作維持 | 38,486 | 秘書室、法務室 | |
| 0200 業務費 | 36,776 | 、主計室、人事室及政風室 | |
| 0201 教育訓練費 | 191 | | |
| 0202 水電費 | 5,094 | | |
| 0203 通訊費 | 4,774 | | |
| 0215 資訊服務費 | 220 | | |
| 0219 其他業務租金 | 703 | | |
| 0221 稅捐及規費 | 251 | | |
| 0231 保險費 | 445 | | |
| 0250 按日按件計資酬金 | 703 | | |

經濟部標準檢驗局
歲出計畫提要及分支計畫概況表

經資門併計

中華民國106年度

單位：新臺幣千元

| 工作計畫名稱及編號 | 6126310100 一般行政 | 預算金額 | 619,167 |
|-----------------|-----------------|------|--|
| 分支計畫及用途別科目 | 預算金額 | 承辦單位 | 說明 |
| 0271 物品 | 4,802 | | 7.公務車強制責任保險費、第三責任保險費(任意險)及現有建築物、機械設備、檢驗儀器等各項財產保險費445千元。 |
| 0279 一般事務費 | 14,390 | | 8.委任律師訴訟顧問費、採購法訓練、員工消防訓練、法律常識、性別主流化等課程講座鐘點費及標準與檢驗雙月刊稿費等703千元。 |
| 0282 房屋建築養護費 | 2,090 | | 9.辦公用紙張、報章雜誌、油料、書籍、文具、用品等4,802千元。 |
| 0283 車輛及辦公器具養護費 | 928 | | 10.一般事務費14,390千元： (1)宿舍及出納保險櫃警民連線系統保全服務費等65千元。 |
| 0284 設施及機械設備養護費 | 1,405 | | (2)清潔勞務外包經費5,984千元。 |
| 0291 國內旅費 | 583 | | (3)機電業務委外經費622千元。 |
| 0294 運費 | 12 | | (4)文書及庶務工作委外經費3,234千元。 |
| 0295 短程車資 | 27 | | (5)警衛勤務保全服務經費1,094千元。 |
| 0299 特別費 | 158 | | (6)標準與檢驗雙月刊及收款收據等印刷、研考業務、新聞、公關、文康活動費、業務宣導費(24千元)、員工健康檢查等費用3,391千元。 |
| 0300 設備及投資 | 726 | | 11.總局行政、檢驗、報驗、標準資料大樓等修繕費2,090千元。 |
| 0319 雜項設備費 | 726 | | 12.公務車輛及辦公器具養護費928千元。 |
| 0400 獎補助費 | 984 | | 13.辦公場所空調、電梯、水塔、消防及機電設備等維修費1,405千元。 |
| 0475 獎勵及慰問 | 984 | | 14.督導考核業務、業務聯繫及參加業務研討會等旅費583千元。 |
| | | | 15.公務搬運等費用12千元。 |
| | | | 16.市內洽公車資27千元。 |
| | | | 17.機關首長特別費158千元。 |
| | | | 18.汰購空調送風機、冷氣機及電動騎縫蓋印機等雜項設備726千元。 |
| | | | 19.退休人員三節慰問金984千元。 |
| 03 資訊作業環境之設置與維護 | 49,482 | 資訊室 | 本計畫主要係維護、建置商品檢驗自動化、辦公室自動化、度政資訊管理等系統及辦理各項資訊基礎教育訓練。經費明細如次： |
| 0200 業務費 | 43,618 | | 1.辦理及參加資訊教育課程等費用58千元。 |
| 0201 教育訓練費 | 58 | | 2.租用專線、ADSL等費用5,652千元。 |
| 0203 通訊費 | 5,652 | | |

經濟部標準檢驗局
歲出計畫提要及分支計畫概況表
中華民國106年度

經資門併計

單位：新臺幣千元

| 工作計畫名稱及編號 | 6126310100 一般行政 | 預算金額 | 619,167 |
|-----------------|-----------------|------|---|
| 分支計畫及用途別科目 | 預算金額 | 承辦單位 | 說 明 |
| 0215 資訊服務費 | 37,133 | | 3. 資訊服務費37,133千元： (1)商品檢驗自動化暨度政資訊系統維護費13,236千元。 (2)區域網路維護費4,970千元。 (3)全球資訊網及國家標準審議平台等相關網站維護費2,260千元。 (4)不安全商品管理系統維護費1,482千元。 (5)資訊安全管理系統推動及運作維護費988千元。 (6)網路環境安全檢測服務維護費1,160千元。 (7)Patchlink派送系統維護費900千元。 (8)公文線上簽核管理系統維護費3,855千元。 (9)第二代薪資管理系統維護費、網域及郵件系統維護費、網路管理系統維護費、局內入口網維護費、差勤系統維護費、Informix資料庫維護費、頻寬管理與垃圾郵件設備維護費、個人電腦及周邊設備維護費、視訊系統維護費、外國標準館藏目錄查詢系統維護費等8,282千元。 4. 影印機租金31千元。 5. 委請專家、學者出席資訊安全管理系統(ISMS)及各系統維護案審查會議之出席費44千元。 6. 電腦相關線材、光碟片、硬碟、集線器、不斷電系統(UPS)電池、印表機碳粉、影印機耗材及圖書等費用78千元。 7. 辦理文書及庶務委外經費360千元、資訊訓練課程之印刷、環境佈置、雜支等費用123千元，計483千元。 8. 發電機及影像監視與錄影等設備維護費49千元。 9. 電腦作業聯繫、驗收及連線測試、資訊訓練等旅費80千元。 10. 市內洽公車資10千元。 11. 資訊軟硬體設備費5,864千元： (1)產品驗證認可管理系統硬體擴充、汰換 |
| 0219 其他業務租金 | 31 | | |
| 0250 按日按件計資酬金 | 44 | | |
| 0271 物品 | 78 | | |
| 0279 一般事務費 | 483 | | |
| 0284 設施及機械設備養護費 | 49 | | |
| 0291 國內旅費 | 80 | | |
| 0295 短程車資 | 10 | | |
| 0300 設備及投資 | 5,864 | | |
| 0306 資訊軟硬體設備費 | 5,864 | | |

經濟部標準檢驗局
歲出計畫提要及分支計畫概況表
 中華民國106年度

經資門併計

單位：新臺幣千元

| 工作計畫名稱及編號 | 6126310100 一般行政 | 預算金額 | 619,167 |
|------------|-----------------|------|--|
| 分支計畫及用途別科目 | 預算金額 | 承辦單位 | 說 明 |
| | | | 經費1,723千元。 (2)市場監督系統新增功能經費1,287千元。 (3)度政資訊管理系統新增功能經費2,000千元。 (4)不安全商品管理系統新增功能經費854千元。 |

經濟部標準檢驗局
歲出計畫提要及分支計畫概況表

經資門併計

中華民國106年度

單位：新臺幣千元

| | | | |
|-----------|----------------------|------|---------|
| 工作計畫名稱及編號 | 6126310200 標準檢驗及度政管理 | 預算金額 | 355,786 |
|-----------|----------------------|------|---------|

計畫內容：

1. 標準制定及正字標記管理，辦理國家標準更新、維護及國際化，健全全國標準化體系，辦理正字標記推廣與管理。
2. 蒐集、管理及提供國內外標準資料，設閱覽室供各界查閱資料，辦理國家標準英譯及參考諮詢服務，建置、維護線上查詢系統。
3. 強化商品檢驗及驗證效能，辦理化工、農業、機電類等商品之檢驗業務規劃事項。
4. 企劃檢驗驗證及國際事務，加強商品市場監督，保障消費權益，宣導消費者認識並選用檢驗合格商品，認識檢驗合格商品、商品安全標章及商品事故通報，配合消保機關共同宣導及與消基會合作辦理購樣檢測並發布檢測結果；辦理進口異常商品聯合稽核，教導民眾辨識產地標示不實商品，教育業者正確之商品標示；各類管理系統驗證業務，積極參與檢驗驗證相關國際事務。
5. 發展檢試驗暨技術服務，辦理化工、農業、機電類等產品檢驗；協助產業發展，擴大受託試驗服務；加強後市場管理，維護消費者權益。
6. 度量衡管理及代施檢定，參與國際或區域計量組織活動，調和技術性法規，推動度量衡器比對及相互認證事務，辦理計量人員教育訓練，度量衡營業管理、型式認證及代施檢定業務。
7. 度量衡管理及推行，劃一度量衡，營造公平交易環境，確保量測準確，辦理法定度量衡器檢定、檢查、市場監督、糾紛鑑定及申訴舉發業務，提供度量衡標準器校正服務，建立檢測技術能力。

預期成果：

- 本年度預計辦理項目如下：
1. 國家標準編修270種。(其中配合五大創新產業及維護消費權益等政策制修訂綠能科技、智慧機械及民生消費等相關領域國家標準195種)
 2. 正字標記管理640家。
 3. 完成國家標準英譯30種，並持續蒐集各國標準資料9,000份及圖書期刊、提供國內外標準資料120,000份、服務人次13,000人次以上。
 4. 進出口及國內市場商品檢驗(含驗證登錄)1,200批次。
 5. 商品義務監視員業務1,600件。
 6. 國內市場檢查及購樣檢驗7,150件。
 7. 加強商品安全相關資訊宣導，促使產銷業者瞭解並積極配合相關法規，至中小學校及各公共場所辦理消費安全宣導，提升消費者對商品安全認知，避免購買未經檢驗合格之商品，落實商品安全把關。
 8. 防制進口異常商品以剪標、偽標等方式冒充「臺灣製」商品進入市場販售，維護消費者及國內合法業者權益。
 9. 推動產品驗證登錄制度，核准產品驗證登錄工廠累計2,850家，核准驗證登錄產品累計19,200型式。
 10. ISO 9001、ISO 14001及其他管理系統工廠評鑑、追查883人天數。
 11. 檢驗技術服務業務100批次。
 12. 度量衡代施檢定具數972,995具。
 13. 度量衡器檢定、檢查、校正及糾紛處理410,000具。

| 分支計畫及用途別科目 | 預算金額 | 承辦單位 | 說明 |
|-----------------|--------|------|---|
| 01 標準制定及正字標記管理 | 23,004 | 第一組 | 本計畫係辦理國家標準更新、維護及國際化，健全全國標準化體系，及正字標記推廣與管理等。經費明細如次： 1. 辦理在職人員訓練13千元。 2. 寄送標準公報及正字標記宣導說明會報名簡章郵資32千元。 3. 辦理國家標準制(修)定業務之影印機租賃費410千元。 4. 標準化獎複審(實地審查)委員平安保險費3千元。 5. 辦理國家標準及委辦計畫相關會議等之委員出席費、正字標記產品監督試驗及國家標準撰稿費、翻譯費與審查費、正字標記相關法規之翻譯費等12,097千元。 6. 委辦費3,215千元：包括辦理正字標記推廣1,335千元及含揮發性有害物質之生活用品風險模擬研究1,880千元。 7. 購買辦公事務用品、紙張及文具等290千元 |
| 0200 業務費 | 20,829 | | |
| 0201 教育訓練費 | 13 | | |
| 0203 通訊費 | 32 | | |
| 0219 其他業務租金 | 410 | | |
| 0231 保險費 | 3 | | |
| 0250 按日按件計資酬金 | 12,097 | | |
| 0251 委辦費 | 3,215 | | |
| 0271 物品 | 290 | | |
| 0279 一般事務費 | 3,092 | | |
| 0284 設施及機械設備養護費 | 39 | | |
| 0291 國內旅費 | 1,232 | | |
| 0293 國外旅費 | 364 | | |
| 0294 運費 | 2 | | |
| 0295 短程車資 | 40 | | |

經濟部標準檢驗局
歲出計畫提要及分支計畫概況表
中華民國106年度

經資門併計

單位：新臺幣千元

| 工作計畫名稱及編號 | 6126310200 標準檢驗及度政管理 | 預算金額 | 355,786 |
|-----------------|----------------------|----------|--|
| 分支計畫及用途別科目 | 預算金額 | 承辦單位 | 說明 |
| 0400 獎補助費 | 2,175 | | 。 |
| 0475 獎勵及慰問 | 2,175 | | 8. 製作國家標準稿、標準公報、正字標記管理規則及作業須知之打字及印製、文書及庶務工作委外、辦理國家標準與正字標記相關業務及推廣宣導(1,506千元)等費用3,092千元。 |
| | | | 9. 業務用設備保養及維修等費用39千元。 |
| | | | 10. 國家標準審查、技術委員參加會議，及辦理國家標準、正字標記等相關業務旅費1,232千元。 |
| | | | 11. 參加經貿及標準組織之諮商、談判、協商及研討等會議之國外旅費364千元。 |
| | | | 12. 運送國家標準及正字標記相關資料等費用2千元。 |
| | | | 13. 市內洽公短程車資40千元。 |
| | | | 14. 依據「標準化獎勵辦法」之規定，發給個人及團體獎金2,175千元。 |
| 02 標準資料建立與服務 | 6,191 | 第一組及相關單位 | 本計畫係蒐集、管理及提供國內外標準資料供各界查閱，及辦理國家標準英譯及參考諮詢服務等。經費明細如次： |
| 0200 業務費 | 6,191 | | |
| 0212 權利使用費 | 3,743 | | 1. 為提供民眾國外標準授權影印服務，支付外國標準組織權利金3,743千元。 |
| 0219 其他業務租金 | 18 | | 2. 租用影印機等費用18千元。 |
| 0250 按日按件計資酬金 | 260 | | 3. 辦理國家標準翻譯、校對及審查等費用260千元。 |
| 0262 國內組織會費 | 3 | | 4. 參加中華圖書資訊館際合作協會年費3千元。 |
| 0271 物品 | 2,006 | | 5. 購買各國標準資料、文具紙張、辦公用品及報章雜誌等2,006千元。 |
| 0279 一般事務費 | 148 | | 6. 外國標準資料書目建檔、資料印製及志工誤餐費等148千元。 |
| 0284 設施及機械設備養護費 | 5 | | 7. 機電設備保養維修費5千元。 |
| 0291 國內旅費 | 8 | | 8. 辦理業務推廣說明會及赴各分局聯繫等旅費8千元。 |
| 03 強化商品檢驗及驗證效能 | 74,389 | 第二組、第三組 | 本計畫係辦理化工、農業、機電類等商品之檢驗業務規劃事項等。經費明細如次： |
| 0200 業務費 | 74,389 | | |
| 0201 教育訓練費 | 9 | | 1. 辦理商品驗證業務所需訓練費9千元。 |
| 0219 其他業務租金 | 160 | | 2. 租用影印機等費用160千元。 |

經濟部標準檢驗局
歲出計畫提要及分支計畫概況表

經資門併計

中華民國106年度

單位：新臺幣千元

| 工作計畫名稱及編號 | 6126310200 標準檢驗及度政管理 | 預算金額 | 355,786 |
|---------------|----------------------|------|--|
| 分支計畫及用途別科目 | 預算金額 | 承辦單位 | 說明 |
| 0250 按日按件計資酬金 | 141 | | 3.委辦案招標作業之外聘委員出席費及檢驗業務研討會之撰稿費與講座鐘點費等141千元。 4.委辦費71,259千元： (1)委託代施進口及內銷玩具檢驗21,777千元。 (2)委託代施進口及內銷橡膠輪胎檢驗19,188千元。 (3)委託代施進口及內銷紡織品檢驗3,000千元。 (4)委託代施進口及內銷石油產品檢驗900千元。 (5)委託代施進口及內銷兒童用品檢驗150千元。 (6)委託代施進口及內銷文具用品檢驗103千元。 (7)強化外銷水產品追溯計畫1,200千元。 (8)強化符合各輸入國規定之外銷水產品衛生管理制度計畫322千元。 (9)建立民生商品管理制度計畫400千元。 (10)代辦機電類商品驗證登錄業務21,050千元。 (11)促進國產機械商品驗證及工具機安全檢測能力升級1,870千元。 (12)委託代施進口及國內市場機電類產品檢驗1,299千元。 5.檢驗物品、材料、文具及辦公用品等210千元。 6.文件印刷、文書及庶務工作委外、舉辦研討會及處理一般事務等經費523千元。 7.國內旅費657千元： (1)評鑑、督導、考核、調查各檢驗業務及工廠輔導評核與調查等旅費372千元。 (2)國內驗證單位或試驗室之評核與追查案及業務規劃所需訪查與至各分局及代施單位之督導考核等旅費285千元。 8.國外旅費1,248千元： (1)參加APEC電機電子產品聯合法規諮詢委 |
| 0251 委辦費 | 71,259 | | |
| 0271 物品 | 210 | | |
| 0279 一般事務費 | 523 | | |
| 0291 國內旅費 | 657 | | |
| 0293 國外旅費 | 1,248 | | |
| 0294 運費 | 177 | | |
| 0295 短程車資 | 5 | | |

經濟部標準檢驗局
歲出計畫提要及分支計畫概況表

經資門併計

中華民國106年度

單位：新臺幣千元

| 工作計畫名稱及編號 | 6126310200 標準檢驗及度政管理 | 預算金額 | 355,786 |
|----------------|----------------------|----------|--|
| 分支計畫及用途別科目 | 預算金額 | 承辦單位 | 說明 |
| 04 企劃檢驗驗證及國際事務 | 14,752 | 第五組及相關單位 | <p>員會(JRAC)會議120千元。</p> <p>(2)赴國外執行商品檢驗指定試驗室評鑑及追查作業836千元。</p> <p>(3)赴國外執行符合性評鑑機構認可評鑑與追查作業292千元。</p> <p>9. 樣品寄運費177千元。</p> <p>10. 市內洽公車資5千元。</p> <p>本計畫係辦理消費者保護、檢驗行政與管理、國際事務、管理系統驗證與查證之規劃、管理及執行等業務。經費明細如次：</p> |
| 0200 業務費 | 14,474 | | <p>1. 參加ISO主導稽核員訓練及溫室氣體查證員訓練等經費42千元。</p> <p>2. 辦理檢驗行政與管理、國際事務、管理系統驗證與查證等業務之影印機租賃費118千元。</p> <p>3. 委辦計畫審查會之委員出席費、管理系統驗(查)證訓練與商品義務監視員說明會講座鐘點費及撰稿費等262千元。</p> <p>4. 委辦費6,735千元：包括委託代施管理系統查/驗證之評鑑及追查作業6,000千元、各類商品市場購樣、工廠取樣代施檢驗作業265千元及商品標示(含商品檢驗標識)e化之可行性研究470千元。</p> <p>5. 購置辦公文具、耗材及用品等146千元。</p> <p>6. 一般事務費5,619千元：</p> <p>(1)節慶(季節)、流行、消費及專案性商品購樣2,818千元。</p> <p>(2)消費者保護宣導說明、商品事故通報作業說明與義務監視員職前作業說明及教育訓練等會議宣導(466千元)文件之印製與環境佈置、商品安全標章印製等1,216千元。</p> <p>(3)管理系統認(驗)證相關之認證年費、評鑑費、印刷等1,168千元。</p> <p>(4)國際合作業務研討會相關之印刷、場地費、環境佈置等417千元。</p> <p>7. 督導考核業務、業務聯繫及參加業務研討會等旅費330千元。</p> |
| 0201 教育訓練費 | 42 | | |
| 0219 其他業務租金 | 118 | | |
| 0250 按日按件計資酬金 | 262 | | |
| 0251 委辦費 | 6,735 | | |
| 0271 物品 | 146 | | |
| 0279 一般事務費 | 5,619 | | |
| 0291 國內旅費 | 330 | | |
| 0292 大陸地區旅費 | 100 | | |
| 0293 國外旅費 | 1,108 | | |
| 0295 短程車資 | 14 | | |
| 0400 獎補助費 | 278 | | |
| 0475 獎勵及慰問 | 278 | | |

經濟部標準檢驗局
歲出計畫提要及分支計畫概況表

經資門併計

中華民國106年度

單位：新臺幣千元

| 工作計畫名稱及編號 | 6126310200 標準檢驗及度政管理 | 預算金額 | 355,786 |
|-----------------|----------------------|----------|--|
| 分支計畫及用途別科目 | 預算金額 | 承辦單位 | 說明 |
| 05 發展檢試驗暨技術服務 | 59,232 | 第六組及相關單位 | 8. 赴大陸參加臺港經貿會議100千元。 9. 國外旅費1,108千元： (1) 赴國外執行工廠評鑑及追查作業100千元。 (2) 赴國外相關標準、度量衡、驗證及市場監督機構檢討或洽談合作事宜500千元。 (3) 參加世界貿易組織、經濟合作暨發展組織等會議508千元。 10. 市內洽公之短程車資14千元。 11. 商品義務監視員舉發有效案件獎勵金278千元。 |
| 0200 業務費 | 40,852 | | 本計畫係辦理進出口及國內市場商品檢驗、驗證登錄、工廠檢查、管理系統驗證追查業務之執行、正字標記產品檢驗及廠商管理、商品特約檢驗、受託物品試驗、核發產地證明書、檢(試)驗工作及技術服務、檢(試)驗技術研發等業務(含加速推動太陽光電產業品質可靠度及低碳足跡評估計畫16,500千元，其中業務費12,141千元、設備及投資4,359千元)。經費明細如下： |
| 0201 教育訓練費 | 158 | | 1. 實驗室人員專業訓練等費用158千元。 |
| 0202 水電費 | 2,165 | | 2. 實驗室等水電費2,165千元。 |
| 0203 通訊費 | 353 | | 3. 辦理檢試驗業務所需郵資等費用353千元。 |
| 0219 其他業務租金 | 561 | | 4. 租用不斷電設備、影印機等費用561千元。 |
| 0231 保險費 | 17 | | 5. 推動商品安全宣導活動人員保險費17千元。 |
| 0250 按日按件計資酬金 | 1,080 | | 6. 委請專家學者出席工作圈、技術研討會、座談會等會議，提供專業意見諮詢，聘請國內外講師演講或授課等講座鐘點費(含替代役經費3千元)及辦理訓練講授所需講義撰稿費等1,080千元。 |
| 0251 委辦費 | 11,900 | | 7. 加速推動太陽光電產業品質可靠度及低碳足跡評估委辦計畫11,900千元。 |
| 0261 國際組織會費 | 32 | | 8. 參加AOAC等國際性專業組織或學術團體等之年費32千元。 |
| 0262 國內組織會費 | 82 | | 9. 台灣管理學會常年會費及中華民國品質學會評審人員驗證登錄年費82千元。 |
| 0271 物品 | 2,727 | | 10. 檢(試)驗用藥品、材料及器皿、標準劑、玻璃器皿、培養基、菌種、有機溶劑、擦 |
| 0279 一般事務費 | 9,927 | | |
| 0282 房屋建築養護費 | 1,404 | | |
| 0284 設施及機械設備養護費 | 5,663 | | |
| 0291 國內旅費 | 2,441 | | |
| 0292 大陸地區旅費 | 432 | | |
| 0293 國外旅費 | 1,402 | | |
| 0294 運費 | 399 | | |
| 0295 短程車資 | 109 | | |
| 0300 設備及投資 | 18,380 | | |
| 0304 機械設備費 | 18,090 | | |
| 0319 雜項設備費 | 290 | | |

經濟部標準檢驗局
歲出計畫提要及分支計畫概況表
中華民國106年度

經資門併計

單位：新臺幣千元

| 工作計畫名稱及編號 | 6126310200 標準檢驗及度政管理 | 預算金額 | 355,786 |
|------------|----------------------|------|---|
| 分支計畫及用途別科目 | 預算金額 | 承辦單位 | 說明 |
| | | | <p>拭布紙、培養皿、試管、X-ray繞射儀、GC、LC、GC/MS、LC/MS、及ICP等儀器之層析管、更換活性碳濾心、試驗紙、標準片、能力試驗材料費、試驗室用氣體、試驗室使用之鞋套、發電機用油、防毒罩、濾毒罐、口罩、實驗室人員解毒營養劑、安全鞋、安全眼鏡、手套、工作圍巾、文具、紙張、護貝膠膜、碳粉等費用2,727千元。</p> <p>11. 一般事務費9,927千元： (1) 實驗室人員健康檢查費256千元。 (2) 化學實驗室廢液委外處理及清運費474千元。 (3) 文書及庶務工作委外經費318千元。 (4) 申請實驗室認證費500千元。 (5) 汐止辦公室警衛勤務及保全系統服務經費2,545千元。 (6) ISO/IEC GUIDE65產品認證年費2,500千元。 (7) 替代役經費364千元。 (8) 後市場管理檢驗、環境整理美化、專題研究報告及檢驗技術研討會資料印製、商品安全性鑑定、國家標準試作等所需樣品購樣檢驗費2,970千元。</p> <p>12. 檢驗、報驗大樓及汐止機械、電氣大樓修繕等1,404千元。</p> <p>13. 空調設備、有害氣體設備、微生物室設備、感應耦合電漿質譜儀、X-ray繞射儀、GC/MS、LC/MS、GC、LC、PRC、蛋白質分析儀、超臨界流體脂肪萃取儀、液相層析儀軟體更新、微波高溫灰化設備、感應耦合電漿光譜儀、火花放射光譜儀、X-Ray螢光儀、離子層析儀、恆溫恆濕維護保養設備、紙品類國際實驗室儀器設備、耐燃試驗機、光學顯微鏡、圓錐量熱儀、起重機、萬能試驗機及工具機、X光機、高壓鍋、空壓機、泵浦、熱傳導率試驗機保養、家用電氣測試及控制系統維護、家用電氣測試及控制系統保養、斷路器試驗設備維護保養</p> |

經濟部標準檢驗局
歲出計畫提要及分支計畫概況表

經資門併計

中華民國106年度

單位：新臺幣千元

| 工作計畫名稱及編號 | 6126310200 標準檢驗及度政管理 | 預算金額 | 355,786 |
|------------|----------------------|------|---|
| 分支計畫及用途別科目 | 預算金額 | 承辦單位 | 說 明 |
| | | | <p>、電氣檢驗科技大樓高壓配電盤維護保養、電氣檢驗科技大樓污水處理設備維護、發電機維護、測試儀器設備送外校正及維護保養、防爆設備維護保養、電磁相容試驗室測試儀器控制系統年度維護保養及校正、汽車底盤動力計及旋轉盤之年度維護保養、電波暗室、隔離室、控制室及開放式試驗室之年度維護保養、測試儀器追溯國家標準校正、頻譜分析儀、測試接收機、阻抗模擬網路、吸收夾具、信號產生器、其他雜項檢驗設備、檢驗大樓廢氣處理系統、檢驗大樓空氣污染防治設備、電化教室設備等維護5,663千元。</p> <p>14. 督導考核、臨場檢驗、市場檢查、業務聯繫等旅費(含替代役經費2千元)2,441千元。</p> <p>15. 大陸地區旅費432千元： (1) 辦理兩岸電性實驗室能力比對計畫144千元。 (2) 執行大容量無熔線斷路器(MCCB)與空氣斷路器(ACB)監督試驗288千元。</p> <p>16. 國外旅費1,402千元： (1) 參加IEEE、AOAC技術研討會及論文發表180千元。 (2) 赴國外執行工廠檢查、正字標記及大型商品電磁相容、安規監督試驗1,222千元。</p> <p>17. 臨場檢驗運送費及樣品寄運費等399千元。</p> <p>18. 市內短程車資109千元。</p> <p>19. 購置檢驗儀器設備費18,090千元： (1) 三段四極柱液相層析質譜儀渦輪真空幫浦及介面更新1台2,000千元。 (2) 燃氣用金屬撓性管試驗設備1組3,500千元。 (3) 強制供排氣式燃氣熱水器供排氣管檢驗設備1套1,893千元。 (4) 數位電視性能及耐受性測試設備1式4,000千元。</p> |

經濟部標準檢驗局
歲出計畫提要及分支計畫概況表

經資門併計

中華民國106年度

單位：新臺幣千元

| 工作計畫名稱及編號 | 6126310200 標準檢驗及度政管理 | 預算金額 | 355,786 |
|-----------------|----------------------|------|--|
| 分支計畫及用途別科目 | 預算金額 | 承辦單位 | 說 明 |
| 06 度量衡管理及代施檢定 | 159,899 | 第四組 | (5)微區X光螢光光譜分析儀(Micro-XRF)擴充附屬設備1台900千元。 |
| 0200 業務費 | 159,869 | | (6)鋼線捲解及扭轉試驗機、抗拉強度試驗機、金相工具顯微量測系統、精密電子天平等設備5,797千元。 |
| 0202 水電費 | 129 | | 20.購置或汰換恆溫培養箱、研磨拋光機、吊鉤試驗用夾頭、磁場強度測試器、砂輪機、油標卡尺、電氣產品模擬實驗室監控攝影機、檢驗工作台、實驗室衛生安全相關設備及各項檢驗用簡易設備等290千元。 |
| 0219 其他業務租金 | 77 | | 本計畫係為推動度量衡器比對及相互認證事務，辦理計量人員教育訓練，度量衡營業管理、型式認證及代施檢定業務。經費明細如次： |
| 0250 按日按件計資酬金 | 445 | | 1.南海路辦公室電費129千元。 |
| 0251 委辦費 | 152,946 | | 2.南海路辦公室影印機租金77千元。 |
| 0261 國際組織會費 | 1,868 | | 3.度量衡法案、委辦計畫審查會議委員之出席費及審查費，及輔導度量衡廠商研討會與推行法定度量衡單位(SI)、法規說明會之講座鐘點費及審查費等445千元。 |
| 0271 物品 | 70 | | 4.委辦費152,946千元： |
| 0279 一般事務費 | 3,073 | | (1)委託代施電度表檢定106,080千元。 |
| 0284 設施及機械設備養護費 | 75 | | (2)委託代施呼氣酒精測試器及分析儀檢定3,038千元。 |
| 0291 國內旅費 | 267 | | (3)委託代施雷達測速儀檢定3,760千元。 |
| 0292 大陸地區旅費 | 55 | | (4)委託代施雷射測速儀檢定1,451千元。 |
| 0293 國外旅費 | 836 | | (5)委託代施噪音計檢定3,477千元。 |
| 0295 短程車資 | 28 | | (6)委託代施照度計檢定6千元。 |
| 0400 獎補助費 | 30 | | (7)委託代施車輛排氣分析儀檢定3,204千元。 |
| 0475 獎勵及慰問 | 30 | | (8)委託代施稻穀水分計檢定1,078千元。 |
| | | | (9)委託代施感應式線圈測速儀檢定97千元。 |
| | | | (10)委託代施硬質玉米水分計檢定205千元。 |
| | | | (11)擴充計量領域數位學習資源相關事務306千元。 |
| | | | (12)辦理計量技術人員考試244千元。 |
| | | | 5.繳交APLMF、OIML、CGPM、NCSLI等國際組織 |

經濟部標準檢驗局
歲出計畫提要及分支計畫概況表
中華民國106年度

經資門併計

單位：新臺幣千元

| 工作計畫名稱及編號 | 6126310200 標準檢驗及度政管理 | 預算金額 | 355,786 |
|---------------|----------------------|------|--|
| 分支計畫及用途別科目 | 預算金額 | 承辦單位 | 說 明 |
| | | | <p>年費、會費及報名費等1,868千元。</p> <p>6. 辦理度量衡管理所需圖書資料及辦公用品等70千元。</p> <p>7. 製發檢定檢查合格單證、度量衡器同字印證、油量計、水量計封印及南海路辦公室管理費與保全系統服務費、文書及庶務工作委外、度量衡器檢定檢查技術及相關課程講習會資料之印製、網路稽查涉違規之度量衡器購樣費、度量衡器型式認證管理市場抽樣及測試、辦理520世界計量日及宣導相關活動、度量衡器業務推廣用宣導品(業務宣導730千元)、印製教材、教具製作、相關餐費及雜支等3,073千元。</p> <p>8. 業務用之儀器設備養護費75千元。</p> <p>9. 出席度政會議、執行度量衡器檢定及辦理度量衡器違規案件等旅費267千元。</p> <p>10. 赴大陸參加計量、認證之國際組織及雙邊會議旅費55千元。</p> <p>11. 赴國外參加國際性、區域性計量及認證組織(包括CGPM、CIPM、OIML、CIML、APLMF、APMP、ILAC/IAF、OECD GLP、APLAC及PA C)等會議旅費836千元。</p> <p>12. 赴研究單位蒐集資料及市內洽公短程車資28千元。</p> <p>13. 度量衡器監視員舉發有效案件獎勵金30千元。</p> |
| 07 度量衡器檢定檢查事務 | 18,319 | 第七組 | 本計畫係辦理度量衡器檢定、檢查、市場監督及糾紛度量衡器鑑定、度量衡器檢定(檢查)及校正技術研發、度量衡器校正及校驗服務等業務。經費明細如次： |
| 0200 業務費 | 13,972 | | |
| 0201 教育訓練費 | 16 | | 1. 參加度量衡研習報名費16千元。 |
| 0202 水電費 | 908 | | 2. 承德路辦公大樓及實驗室用電費908千元。 |
| 0203 通訊費 | 70 | | 3. 承德路辦公大樓及實驗室電話費及寄送文件郵資等70千元。 |
| 0211 土地租金 | 7,746 | | 4. 承德路辦公室土地租金7,746千元。 |
| 0219 其他業務租金 | 809 | | 5. 新北市輪行檢定場租金206千元、承德路辦公室租金559千元及影印機租金44千元，合計809千元。 |
| 0250 按日按件計資酬金 | 140 | | |
| 0251 委辦費 | 727 | | |
| 0271 物品 | 415 | | |

經濟部標準檢驗局
歲出計畫提要及分支計畫概況表

經資門併計

中華民國106年度

單位：新臺幣千元

| 工作計畫名稱及編號 | 6126310200 標準檢驗及度政管理 | 預算金額 | 355,786 |
|-----------------|----------------------|------|---|
| 分支計畫及用途別科目 | 預算金額 | 承辦單位 | 說 明 |
| 0279 一般事務費 | 1,116 | | 6. 舉辦度量衡檢定(查)訓練、研討會之講座鐘點費等140千元。 7. 委託辦理度量衡器檢查業務727千元。 8. 購置辦公用事務紙張、文具、用品及簡易檢定工具、配件等415千元。 9. 辦公大樓保全系統服務費、度量衡業務研討會資料之印刷、環境佈置、辦公大樓水塔清洗、水質檢驗、污水處理、度量衡業務宣導費(120千元)、檢定人員健康檢查費及志工誤餐費等1,116千元。 10. 辦公房舍及檢定場等修繕費132千元。 11. 檢定場輪型檢定器及檢定(查)儀器設備維修、檢定(查)用標準器校正費等800千元。 12. 執行度量衡檢定(查)業務、參加會議等旅費1,074千元。 13. 市內洽公車資19千元。 14. 購置度政儀器設備4,347千元： (1) 擴充建置氣量計(25~60m ³ /hr)設備1式2,252千元。 (2) 膜式氣量計檢定氣密設備1套800千元。 (3) 質量比較儀1具660千元。 (4) 多功能智慧型呼氣酒精分析儀、全自動分析式酒精測試器、電子式溫濕度大氣壓力記錄器、白金電阻溫度計及熱電偶溫度計等設備635千元。 |
| 0282 房屋建築養護費 | 132 | | |
| 0284 設施及機械設備養護費 | 800 | | |
| 0291 國內旅費 | 1,074 | | |
| 0295 短程車資 | 19 | | |
| 0300 設備及投資 | 4,347 | | |
| 0304 機械設備費 | 4,347 | | |

經濟部標準檢驗局
歲出計畫提要及分支計畫概況表

經資門併計

中華民國106年度

單位：新臺幣千元

| | | | |
|-----------|--------------------|------|-----|
| 工作計畫名稱及編號 | 6126319011 交通及運輸設備 | 預算金額 | 980 |
|-----------|--------------------|------|-----|

計畫內容：
為辦理各項商品檢(試)驗、度量衡器檢定(查)、後市場管理
及異常商品稽核等業務，購置公務車輛。

預期成果：
增進與提升各項商品檢(試)驗、度量衡器檢定(查)業務之
效率。

| 分支計畫及用途別科目 | 預算金額 | 承辦單位 | 說明 |
|-------------|------|------|--|
| 01 購置交通運輸設備 | 980 | 秘書室 | 辦理不安全商品防制工作及商品檢驗與度量衡器檢定(查)等業務，汰購小客貨兩用車(7-8人座)1輛820千元及增購電動機車2輛160千元，計980千元。 |
| 0300 設備及投資 | 980 | | |
| 0305 運輸設備費 | 980 | | |

經濟部標準檢驗局
歲出計畫提要及分支計畫概況表
 中華民國106年度

經資門併計

單位：新臺幣千元

| | | | |
|-----------|------------------|------|-------|
| 工作計畫名稱及編號 | 6126319800 第一預備金 | 預算金額 | 3,000 |
|-----------|------------------|------|-------|

計畫內容：
 依預算法第22條規定在經常支出總額百分之一範圍內編列，以備執行歲出預算經費不足及業務臨時之需。

預期成果：
 維持業務順利推展。

| 分支計畫及用途別科目 | 預算金額 | 承辦單位 | 說 明 |
|------------|-------|-------|-------------------|
| 01 第一預備金 | 3,000 | 標準檢驗局 | 在經常支出總額百分之一範圍內編列。 |
| 0900 預備金 | 3,000 | | |
| 0901 第一預備金 | 3,000 | | |

經濟部標準檢驗局
各項費用彙計表

中華民國106年度

單位：新臺幣千元

| 工作計畫名稱及編號 第一、二級用途別 科目名稱及編號 | 6126310100 一般行政 | 6126310200 標準檢驗及度 政管理 | 5226310400 建立及維持度 量衡標準 | 5226310500 建立及維護國 家標準 | 6126319011 交通及運輸設 備 | 6126319800 第一預備金 |
|----------------------------------|--------------------|-----------------------------|------------------------------|-----------------------------|---------------------------|---------------------|
| 合計 | 619,167 | 355,786 | 333,050 | 131,367 | 980 | 3,000 |
| 0100 人事費 | 531,199 | - | - | - | - | - |
| 0103 法定編制人員待遇 | 302,772 | - | - | - | - | - |
| 0104 約聘僱人員待遇 | 33,976 | - | - | - | - | - |
| 0105 技工及工友待遇 | 17,823 | - | - | - | - | - |
| 0111 獎金 | 78,202 | - | - | - | - | - |
| 0121 其他給與 | 8,138 | - | - | - | - | - |
| 0131 加班值班費 | 16,815 | - | - | - | - | - |
| 0143 退休離職儲金 | 34,541 | - | - | - | - | - |
| 0151 保險 | 38,932 | - | - | - | - | - |
| 0200 業務費 | 80,394 | 330,576 | 333,050 | 77,260 | - | - |
| 0201 教育訓練費 | 249 | 238 | - | 230 | - | - |
| 0202 水電費 | 5,094 | 3,202 | 30 | 400 | - | - |
| 0203 通訊費 | 10,426 | 455 | - | 40 | - | - |
| 0211 土地租金 | - | 7,746 | - | - | - | - |
| 0212 權利使用費 | - | 3,743 | - | - | - | - |
| 0215 資訊服務費 | 37,353 | - | - | 500 | - | - |
| 0219 其他業務租金 | 734 | 2,153 | - | 1,000 | - | - |
| 0221 稅捐及規費 | 251 | - | - | - | - | - |
| 0231 保險費 | 445 | 20 | - | - | - | - |
| 0250 按日按件計資酬金 | 747 | 14,425 | 327 | 469 | - | - |
| 0251 委辦費 | - | 246,782 | 332,513 | 66,500 | - | - |
| 0261 國際組織會費 | - | 1,900 | - | - | - | - |
| 0262 國內組織會費 | - | 85 | - | 30 | - | - |
| 0271 物品 | 4,880 | 5,864 | 60 | 2,124 | - | - |
| 0279 一般事務費 | 14,873 | 23,498 | 90 | 2,548 | - | - |
| 0282 房屋建築養護費 | 2,090 | 1,536 | - | - | - | - |
| 0283 車輛及辦公器具養護費 | 928 | - | - | - | - | - |
| 0284 設施及機械設備養護費 | 1,454 | 6,582 | - | 2,750 | - | - |
| 0291 國內旅費 | 663 | 6,009 | 20 | 341 | - | - |
| 0292 大陸地區旅費 | - | 587 | - | - | - | - |

經濟部標準檢驗局
各項費用彙計表

中華民國106年度

單位：新臺幣千元

| 工作計畫名稱及編號 第一、二級用途別 科目名稱及編號 | 6126310100 一般行政 | 6126310200 標準檢驗及度 政管理 | 5226310400 建立及維持度 量衡標準 | 5226310500 建立及維護國 家標準 | 6126319011 交通及運輸設 備 | 6126319800 第一預備金 |
|----------------------------------|--------------------|-----------------------------|------------------------------|-----------------------------|---------------------------|---------------------|
| 0293 國外旅費 | - | 4,958 | - | - | - | - |
| 0294 運費 | 12 | 578 | - | 304 | - | - |
| 0295 短程車資 | 37 | 215 | 10 | 24 | - | - |
| 0299 特別費 | 158 | - | - | - | - | - |
| 0300 設備及投資 | 6,590 | 22,727 | - | 49,607 | 980 | - |
| 0304 機械設備費 | - | 22,437 | - | 27,190 | - | - |
| 0305 運輸設備費 | - | - | - | - | 980 | - |
| 0306 資訊軟硬體設備費 | 5,864 | - | - | 22,417 | - | - |
| 0319 雜項設備費 | 726 | 290 | - | - | - | - |
| 0400 獎補助費 | 984 | 2,483 | - | 4,500 | - | - |
| 0437 對國內團體之捐助 | - | - | - | 4,500 | - | - |
| 0475 獎勵及慰問 | 984 | 2,483 | - | - | - | - |
| 0900 預備金 | - | - | - | - | - | 3,000 |
| 0901 第一預備金 | - | - | - | - | - | 3,000 |

經濟部標準檢驗局
各項費用彙計表(續)

中華民國106年度

單位：新臺幣千元

| 工作計畫名稱及編號 第一、二級用途別 科目名稱及編號 | | | | | 合 計 |
|----------------------------------|--|--|--|--|-----------|
| 合 計 | | | | | 1,443,350 |
| 0100 人事費 | | | | | 531,199 |
| 0103 法定編制人員待遇 | | | | | 302,772 |
| 0104 約聘僱人員待遇 | | | | | 33,976 |
| 0105 技工及工友待遇 | | | | | 17,823 |
| 0111 獎金 | | | | | 78,202 |
| 0121 其他給與 | | | | | 8,138 |
| 0131 加班值班費 | | | | | 16,815 |
| 0143 退休離職儲金 | | | | | 34,541 |
| 0151 保險 | | | | | 38,932 |
| 0200 業務費 | | | | | 821,280 |
| 0201 教育訓練費 | | | | | 717 |
| 0202 水電費 | | | | | 8,726 |
| 0203 通訊費 | | | | | 10,921 |
| 0211 土地租金 | | | | | 7,746 |
| 0212 權利使用費 | | | | | 3,743 |
| 0215 資訊服務費 | | | | | 37,853 |
| 0219 其他業務租金 | | | | | 3,887 |
| 0221 稅捐及規費 | | | | | 251 |
| 0231 保險費 | | | | | 465 |
| 0250 按日按件計資酬金 | | | | | 15,968 |
| 0251 委辦費 | | | | | 645,795 |
| 0261 國際組織會費 | | | | | 1,900 |
| 0262 國內組織會費 | | | | | 115 |
| 0271 物品 | | | | | 12,928 |
| 0279 一般事務費 | | | | | 41,009 |
| 0282 房屋建築養護費 | | | | | 3,626 |
| 0283 車輛及辦公器具養護費 | | | | | 928 |
| 0284 設施及機械設備養護費 | | | | | 10,786 |
| 0291 國內旅費 | | | | | 7,033 |
| 0292 大陸地區旅費 | | | | | 587 |

經濟部標準檢驗局
各項費用彙計表(續)

中華民國106年度

單位：新臺幣千元

| 工作計畫名稱及編號 第一、二級用途別 科目名稱及編號 | | | | | | 合 計 |
|----------------------------------|--|--|--|--|--|--------|
| 0293 國外旅費 | | | | | | 4,958 |
| 0294 運費 | | | | | | 894 |
| 0295 短程車資 | | | | | | 286 |
| 0299 特別費 | | | | | | 158 |
| 0300 設備及投資 | | | | | | 79,904 |
| 0304 機械設備費 | | | | | | 49,627 |
| 0305 運輸設備費 | | | | | | 980 |
| 0306 資訊軟硬體設備費 | | | | | | 28,281 |
| 0319 雜項設備費 | | | | | | 1,016 |
| 0400 獎補助費 | | | | | | 7,967 |
| 0437 對國內團體之捐助 | | | | | | 4,500 |
| 0475 獎勵及慰問 | | | | | | 3,467 |
| 0900 預備金 | | | | | | 3,000 |
| 0901 第一預備金 | | | | | | 3,000 |

經濟部標準檢驗局
人事費分析表
中華民國106年度

單位：新臺幣千元

| 人 事 費 別 | 金 額 | 說 明 |
|------------|---------|---|
| 一、民意代表待遇 | - | |
| 二、政務人員待遇 | - | |
| 三、法定編制人員待遇 | 302,772 | 職員401人、駐警4人，共計405人。 |
| 四、約聘僱人員待遇 | 33,976 | 約聘30人、約僱23人，共計53人。 |
| 五、技工及工友待遇 | 17,823 | 技工15人、駕駛11人、工友17人，共計43人。 |
| 六、獎金 | 78,202 | 考績獎金32,872千元、年終工作獎金45,014千元、退休人員服務獎章獎勵金316千元、共計78,202千元。 |
| 七、其他給與 | 8,138 | 休假補助8,138千元。 |
| 八、加班值班費 | 16,815 | 1. 超時加班費2,639千元，未逾該科目90年度實支數8成計6,186千元。 2. 不休假加班費14,176千元。 3. 以上，加班值班費共計16,815千元。 |
| 九、退休退職給付 | - | |
| 十、退休離職儲金 | 34,541 | 職員退撫金公提部分29,344千元、技工工友退休準備金3,015千元、約聘僱人員離職儲金2,182千元、共計34,541千元。 |
| 十一、保險 | 38,932 | 健保保險補助24,089千元、公保保險補助10,882千元、勞保保險補助3,960千元、一般團體保險1千元，共計38,932千元。 |
| 十二、調待準備 | - | |
| 合 計 | 531,199 | |

經濟部標
預算員額
中華民國

| 科 目 | | | | 員 額 (單位： | | | | | | | | | | | | | |
|-----|---|---|-----------------------|-----------|-----|-----|-----|-----|-----|-----|-----|-----|-----|-----|-----|-----|-----|
| 款 | 項 | 目 | 節 名 稱 | 職 員 | | 警 察 | | 法 警 | | 駐 警 | | 工 友 | | 技 工 | | 駕 駛 | |
| | | | | 本年度 | 上年度 | 本年度 | 上年度 | 本年度 | 上年度 | 本年度 | 上年度 | 本年度 | 上年度 | 本年度 | 上年度 | 本年度 | 上年度 |
| 13 | | | 002600000 經濟部主管 | 401 | 402 | - | - | - | - | 4 | 4 | 17 | 20 | 15 | 20 | 11 | 16 |
| | 4 | | 002631000 標準檢驗局及所屬 | 401 | 402 | - | - | - | - | 4 | 4 | 17 | 20 | 15 | 20 | 11 | 16 |
| | | 3 | 6126310100 一般行政 | 401 | 402 | - | - | - | - | 4 | 4 | 17 | 20 | 15 | 20 | 11 | 16 |

準檢驗局
明細表
106年度

單位：新臺幣千元

| 人 | | | | | | | | 年 需 經 費 | | | 說 明 |
|-------|-------|-------|-------|-------|-------|-------|-------|---------|---------|--------|---|
| 聘 用 | | 約 僱 | | 駐外雇員 | | 合 計 | | 本 年 度 | 上 年 度 | 比 較 | |
| 本 年 度 | 上 年 度 | 本 年 度 | 上 年 度 | 本 年 度 | 上 年 度 | 本 年 度 | 上 年 度 | | | | |
| 30 | 32 | 23 | 23 | - | - | 501 | 517 | 514,384 | 520,304 | -5,920 | 1. 年需經費包括相關人員之人事費，惟不含加班值班費。 2. 本年度501人較上年度517人，減列職員1人、工友3人、技工5人、駕駛5人、聘用2人，計減列16人。 3. 本年度非以人事費支付之「勞務承攬」支出，包括： (1) 「建立及維護國家標準」計畫預計2人700千元。 (2) 「一般行政」計畫預計34人11,612千元。 (3) 「標準檢驗及度政管理」計畫預計10人3,778千元。 (4) 以上，共預計46人16,090千元。 |
| 30 | 32 | 23 | 23 | - | - | 501 | 517 | 514,384 | 520,304 | -5,920 | |
| 30 | 32 | 23 | 23 | - | - | 501 | 517 | 514,384 | 520,304 | -5,920 | |

**經濟部標準檢驗局
公務車輛明細表**

中華民國106年度

單位：新臺幣千元

| 車輛數 | 車輛種類 | 乘客人數 不含司機 | 購置 年月 | 汽缸總 排氣量 (立方公分) | 油料費 | | | 養護費 | 其他 | 備註 |
|----------|-------------------|--------------|----------|----------------------|------------|----------------|----------|-----|-----|---|
| | | | | | 數量(公升) | 單價(元) | 金額 | | | |
| 現有車輛： | | | | | | | | | | |
| 1 | 首長專用車 | 4 | 96.09 | 2,378 | 852 972 | 23.40 14.30 | 20 14 | 51 | 32 | 2857-QT。 油氣雙燃料車。 (總局) |
| 1 | 公務轎車 | 4 | 100.06 | 1,798 | 852 972 | 23.40 14.30 | 20 14 | 44 | 21 | 9522-ZU。 油氣雙燃料車。 (總局) |
| 1 | 公務轎車 | 4 | 100.06 | 1,798 | 852 972 | 23.40 14.30 | 20 14 | 44 | 21 | 9523-ZU。 油氣雙燃料車。 (總局) |
| 1 | 21人座大客車 | 21 | 87.10 | 3,907 | 2,280 | 19.30 | 44 | 51 | 22 | BE-517。 (總局) |
| 1 | 小客貨兩用車 (7-8人座) | 7 | 87.10 | 2,350 | 1,251 | 23.40 | 29 | 6 | 25 | DK-2705。 預計106年4月 汰換為小客貨 兩用車(7-8人 座)。(總局) |
| 1 | 小客貨兩用車 (7-8人座) | 7 | 100.07 | 2,198 | 852 972 | 23.40 14.30 | 20 14 | 43 | 29 | 4181-G6。 油氣雙燃料車 ，100年8月由 高雄分局撥入 。(總局) |
| 1 | 小客貨兩用車 (7-8人座) | 7 | 101.04 | 2,198 | 852 972 | 23.40 14.30 | 20 14 | 34 | 29 | 5435-J7。 油氣雙燃料車 。(總局) |
| 1 | 小客貨兩用車 (7-8人座) | 7 | 102.04 | 2,198 | 852 972 | 23.40 14.30 | 20 14 | 31 | 29 | AAC-8632。 油氣雙燃料車 。(總局) |
| 1 | 小客貨兩用車 (7-8人座) | 7 | 102.04 | 2,198 | 852 972 | 23.40 14.30 | 20 14 | 30 | 29 | AAC-8650。 油氣雙燃料車 。(總局) |
| 1 | 小客貨兩用車 (7-8人座) | 7 | 104.05 | 2,198 | 1,668 | 23.40 | 39 | 20 | 30 | AKP-9160。 (總局) |
| 1 | 小貨車 | 2 | 99.05 | 2,497 | 1,668 | 19.30 | 32 | 51 | 22 | 4189-YG。 (總局) |
| 1 | 其他特殊用途車輛 | 2 | 100.09 | 12,913 | 2,280 | 19.30 | 44 | 40 | 72 | 040-BQ。 (總局) |
| 本年度新增車輛： | | | | | | | | | | |
| 2 | 一般公務用機車 | 1 | 106.04 | 0 | 0 | 0.00 | 0 | 3 | 2 | 預計於106年4 月購置輕型電 動機車。(總 局) |
| 合 計 | | | | | 21,915 | | 425 | 448 | 363 | |

附 錄 二
新 竹 分 局

新竹分局
目次
中華民國 106 年度

| | | |
|----|----------------------|--------|
| 一、 | 歲出計畫提要及分支計畫概況表 | 附 2- 1 |
| 二、 | 各項費用彙計表 | 附 2- 5 |
| 三、 | 人事費分析表 | 附 2- 7 |
| 四、 | 預算員額明細表 | 附 2- 8 |
| 五、 | 公務車輛明細表 | 附 2-10 |

經濟部標準檢驗局新竹分局
歲出計畫提要及分支計畫概況表

經資門併計

中華民國106年度

單位：新臺幣千元

| | | | |
|-----------|-----------------|------|---------|
| 工作計畫名稱及編號 | 6126310100 一般行政 | 預算金額 | 107,392 |
|-----------|-----------------|------|---------|

計畫內容：

本計畫係辦理一般行政管理工作，包括：

1. 督導及管理各項檢驗業務之推行。
2. 研究發展考核、推行目標管理、加強業務計畫考核、圖書資料管理、蒐集檢驗資料、掌理文稿、經管文書、公文查詢、出納、保管、採購及公共關係。
3. 員工任免、遷調、考勤、人事查核及政風業務。
4. 歲計、會計、統計等業務。
5. 維持商品檢驗自動化系統、辦公室自動化系統、度政資訊管理系統等各項資訊系統正常運作。

預期成果：

1. 使各項檢驗業務依法順利完成。
2. 有效完成各項幕僚工作。
3. 維持各項應用系統之順利運作，保障為民服務品質，順暢總局及分局間電子資料交換，提高資訊交換時效。

| 分支計畫及用途別科目 | 預算金額 | 承辦單位 | 說明 |
|-----------------|---------|----------|---|
| 01 人員維持 | 102,342 | 人事室、秘書室 | 本項分支計畫包括職員82人、約聘人員5人、約僱人員6人、技工2人、駕駛3人、工友4人，共計102人，相關之人事費，詳「人事費分析表」。 |
| 0100 人事費 | 102,342 | | |
| 0103 法定編制人員待遇 | 59,239 | | |
| 0104 約聘僱人員待遇 | 5,987 | | |
| 0105 技工及工友待遇 | 3,487 | | |
| 0111 獎金 | 15,755 | | |
| 0121 其他給與 | 1,632 | | |
| 0131 加班值班費 | 3,036 | | |
| 0143 退休離職儲金 | 6,477 | | |
| 0151 保險 | 6,729 | | |
| 02 基本行政工作維持 | 4,837 | 秘書室、人事室 | |
| 0200 業務費 | 4,611 | 、政風室、主計室 | |
| 0201 教育訓練費 | 5 | | |
| 0202 水電費 | 84 | | |
| 0203 通訊費 | 182 | | |
| 0211 土地租金 | 1,878 | | |
| 0221 稅捐及規費 | 116 | | |
| 0231 保險費 | 131 | | |
| 0250 按日按件計資酬金 | 12 | | |
| 0271 物品 | 415 | | |
| 0279 一般事務費 | 863 | | |
| 0282 房屋建築養護費 | 200 | | |
| 0283 車輛及辦公器具養護費 | 301 | | |
| 0284 設施及機械設備養護費 | 184 | | |
| 0291 國內旅費 | 158 | | |

經濟部標準檢驗局新竹分局
歲出計畫提要及分支計畫概況表

經資門併計

中華民國106年度

單位：新臺幣千元

| 工作計畫名稱及編號 | 6126310100 一般行政 | 預算金額 | 107,392 |
|-----------------|-----------------|------|---|
| 分支計畫及用途別科目 | 預算金額 | 承辦單位 | 說 明 |
| 0294 運費 | 12 | | 11.公務用車輛及辦公用器具之保養維護費等301千元。 |
| 0295 短程車資 | 16 | | 12.電話系統話機及總機設備、機電設施等維護費184千元。 |
| 0299 特別費 | 54 | | 13.參加會議及接洽公務等旅費158千元。 |
| 0300 設備及投資 | 70 | | 14.運送資料運費12千元。 |
| 0319 雜項設備費 | 70 | | 15.洽公之短程車資16千元。 |
| 0400 獎補助費 | 156 | | 16.機關首長特別費54千元。 |
| 0475 獎勵及慰問 | 156 | | 17.桃園辦事處增設柵欄機1組70千元。 |
| 03 資訊作業環境之設置與維護 | 213 | 秘書室 | 18.退休退職人員三節慰問金156千元。 |
| 0200 業務費 | 213 | | 1.參加資訊訓練研習所需教育訓練經費6千元。 |
| 0201 教育訓練費 | 6 | | 2.視訊會議系統、監視系統、iTaiwan及臨櫃或線上申辦業者洽辦業務通知所需簡訊費等數據通訊費用114千元。 |
| 0203 通訊費 | 114 | | 3.電腦設備不斷電系統維護費50千元。 |
| 0215 資訊服務費 | 50 | | 4.資訊講習講師鐘點費3千元。 |
| 0250 按日按件計資酬金 | 3 | | 5.購置墨水匣、滑鼠及讀卡機等相關耗材費用16千元。 |
| 0271 物品 | 16 | | 6.參加會議及接洽公務等旅費24千元。 |
| 0291 國內旅費 | 24 | | |

經濟部標準檢驗局新竹分局
歲出計畫提要及分支計畫概況表

經資門併計

中華民國106年度

單位：新臺幣千元

| | | | |
|-----------|----------------------|------|--------|
| 工作計畫名稱及編號 | 6126310200 標準檢驗及度政管理 | 預算金額 | 10,706 |
|-----------|----------------------|------|--------|

計畫內容：

1. 辦理化工、農業、機電類等商品之檢驗業務。
2. 辦理商品正字標記檢驗。
3. 辦理國內市場應施檢驗商品生產廠場申請登記及審查發證。
4. 配合工商業發展，接受委託試驗，促進國產品品質改進，協助工商發展。
5. 加強國內市場商品檢查及購樣檢驗業務工作。為防制及查緝黑心商品，針對不安全非應施檢驗商品及可疑商品等加強查核，並宣導選用檢驗合格商品，保護消費者安全。
6. 辦理進口異常商品聯合稽核，教導民眾辨識產地標示不實商品，教育業者正確之商品標示。
7. 各類管理系統(如ISO 9001、ISO 14001及其他等)驗證服務。
8. 依據度量衡法及相關法令，檢定檢查度量衡器，確保交易公平並維持公共安全、醫療衛生、公務證明、環境監測用度量衡器之準確。
9. 受理民眾申請處理糾紛度量衡器案件，消弭兩造紛爭，積極推動度量衡市場清查，消弭市場違規度量衡器，營造公平交易之環境。

預期成果：

本年度預計辦理項目如下：

1. 進出口及國內市場商品檢驗(含驗證登錄)129,800批次。
2. 國內市場檢查及購樣檢驗7,600件。
3. 防制進口異常商品以剪標、偽標等方式冒充「臺灣製」商品進入市場販售，維護消費者及國內合法業者權益。
4. 檢驗技術服務業務5,500批次。
5. 度量衡器檢定、檢查、校正及糾紛處理60,000具。

| 分支計畫及用途別科目 | 預算金額 | 承辦單位 | 說明 |
|-----------------|-------|------------------|--|
| 05 發展檢試驗暨技術服務 | 8,802 | 第一、二、三、四、六課及各辦事處 | 1. 參加訓練研習所需之教育訓練費22千元。 2. 辦理檢試驗業務之辦公室、實驗室水電費1,202千元。 3. 檢試驗業務寄送文件郵資、電話及傳真等通訊費370千元。 4. 檢試驗業務等教育訓練及業者座談會講師鐘點費17千元。 5. 內銷市場購樣、檢試驗業務所需藥品及耗材、碳粉等費用369千元。 6. 印刷領證憑單、實驗室年費、廢液清運、業務宣導費(71千元)及停車費等費用464千元。 7. 桃園辦事處電梯定期維護費、實驗室環境溫控設施保養、檢驗設施及儀器設備維修、校正、保養等養護費853千元。 8. 參加會議及接洽公務、臨場檢驗、市場購樣等所需旅費1,099千元。 9. 運送文件資料、樣品、儀器等運費174千元。 10. 洽公之短程車資27千元。 11. 購置檢驗儀器設備經費3,930千元： (1)需水家電實驗室設備更新1式2,150千元 |
| 0200 業務費 | 4,597 | | |
| 0201 教育訓練費 | 22 | | |
| 0202 水電費 | 1,202 | | |
| 0203 通訊費 | 370 | | |
| 0250 按日按件計資酬金 | 17 | | |
| 0271 物品 | 369 | | |
| 0279 一般事務費 | 464 | | |
| 0284 設施及機械設備養護費 | 853 | | |
| 0291 國內旅費 | 1,099 | | |
| 0294 運費 | 174 | | |
| 0295 短程車資 | 27 | | |
| 0300 設備及投資 | 4,205 | | |
| 0304 機械設備費 | 3,930 | | |
| 0319 雜項設備費 | 275 | | |

經濟部標準檢驗局新竹分局
歲出計畫提要及分支計畫概況表

經資門併計

中華民國106年度

單位：新臺幣千元

| 工作計畫名稱及編號 | 6126310200 標準檢驗及度政管理 | 預算金額 | 10,706 |
|-----------------|----------------------|------|---|
| 分支計畫及用途別科目 | 預算金額 | 承辦單位 | 說 明 |
| 07 度量衡器檢定檢查事務 | 1,904 | 第五課 | <p>。</p> <p>(2)高壓蒸煮器1式360千元。</p> <p>(3)燃氣器具氣密試驗機1式260千元。</p> <p>(4)小型燃料容器氣密試驗機1式140千元。</p> <p>(5)迷你閉杯閃火點測試儀1式1,020千元。</p> <p>12.購置陶瓷產品恆溫加熱水槽及排煙櫃等雜項設備275千元。</p> |
| 0200 業務費 | 1,179 | | 1.參加度量衡訓練研習所需經費25千元。 |
| 0201 教育訓練費 | 25 | | 2.檢定檢查業務所需文具用品、耗材、碳粉匣及簡易器具等費用130千元。 |
| 0271 物品 | 130 | | 3.印刷校正用標籤、申請書表、通知書及清潔等費用51千元。 |
| 0279 一般事務費 | 51 | | 4.計程車計費表輪行檢定設備定期保養、檢定檢查用儀器保養、校正及維護費等313千元。 |
| 0284 設施及機械設備養護費 | 313 | | 。 |
| 0291 國內旅費 | 660 | | 5.參加會議及接洽公務、執行檢定檢查業務等旅費660千元。 |
| 0300 設備及投資 | 725 | | 6.購置度政儀器設備經費725千元： |
| 0304 機械設備費 | 725 | | (1)30公斤天平1式95千元。 |
| | | | (2)黑體爐1式95千元。 |
| | | | (3)10公升標準量桶1式40千元。 |
| | | | (4)20公升標準量桶1式45千元。 |
| | | | (5)多功能生理訊號模擬器1式450千元。 |

經濟部標準檢驗局新竹分局
各項費用彙計表

中華民國106年度

單位：新臺幣千元

| 工作計畫名稱及編號 第一、二級用途別 科目名稱及編號 | 6126310100 一般行政 | 6126310200 標準檢驗及度 政管理 | | | 合 計 |
|----------------------------------|--------------------|-----------------------------|--|--|---------|
| 合 計 | 107,392 | 10,706 | | | 118,098 |
| 0100 人事費 | 102,342 | - | | | 102,342 |
| 0103 法定編制人員待遇 | 59,239 | - | | | 59,239 |
| 0104 約聘僱人員待遇 | 5,987 | - | | | 5,987 |
| 0105 技工及工友待遇 | 3,487 | - | | | 3,487 |
| 0111 獎金 | 15,755 | - | | | 15,755 |
| 0121 其他給與 | 1,632 | - | | | 1,632 |
| 0131 加班值班費 | 3,036 | - | | | 3,036 |
| 0143 退休離職儲金 | 6,477 | - | | | 6,477 |
| 0151 保險 | 6,729 | - | | | 6,729 |
| 0200 業務費 | 4,824 | 5,776 | | | 10,600 |
| 0201 教育訓練費 | 11 | 47 | | | 58 |
| 0202 水電費 | 84 | 1,202 | | | 1,286 |
| 0203 通訊費 | 296 | 370 | | | 666 |
| 0211 土地租金 | 1,878 | - | | | 1,878 |
| 0215 資訊服務費 | 50 | - | | | 50 |
| 0221 稅捐及規費 | 116 | - | | | 116 |
| 0231 保險費 | 131 | - | | | 131 |
| 0250 按日按件計資酬金 | 15 | 17 | | | 32 |
| 0271 物品 | 431 | 499 | | | 930 |
| 0279 一般事務費 | 863 | 515 | | | 1,378 |
| 0282 房屋建築養護費 | 200 | - | | | 200 |
| 0283 車輛及辦公器具養護費 | 301 | - | | | 301 |
| 0284 設施及機械設備養護費 | 184 | 1,166 | | | 1,350 |
| 0291 國內旅費 | 182 | 1,759 | | | 1,941 |
| 0294 運費 | 12 | 174 | | | 186 |
| 0295 短程車資 | 16 | 27 | | | 43 |
| 0299 特別費 | 54 | - | | | 54 |
| 0300 設備及投資 | 70 | 4,930 | | | 5,000 |
| 0304 機械設備費 | - | 4,655 | | | 4,655 |
| 0319 雜項設備費 | 70 | 275 | | | 345 |

經濟部標準檢驗局新竹分局
各項費用彙計表

中華民國106年度

單位：新臺幣千元

| 工作計畫名稱及編號 第一、二級用途別 科目名稱及編號 | 6126310100 一般行政 | 6126310200 標準檢驗及度 政管理 | | | | 合 計 |
|----------------------------------|--------------------|-----------------------------|--|--|--|-----|
| 0400 獎補助費 | 156 | - | | | | 156 |
| 0475 獎勵及慰問 | 156 | - | | | | 156 |

經濟部標準檢驗局新竹分局
人事費分析表

中華民國106年度

單位：新臺幣千元

| 人 事 費 別 | 金 額 | 說 明 |
|------------|---------|---|
| 一、民意代表待遇 | - | |
| 二、政務人員待遇 | - | |
| 三、法定編制人員待遇 | 59,239 | 職員82人。 |
| 四、約聘僱人員待遇 | 5,987 | 約聘5人、約僱6人，共計11人。 |
| 五、技工及工友待遇 | 3,487 | 技工2人、駕駛3人、工友4人，共計9人。 |
| 六、獎金 | 15,755 | 考績獎金7,087千元、特殊功勳獎金14千元、年終工作獎金8,654千元，共計15,755千元。 |
| 七、其他給與 | 1,632 | 休假補助1,632千元。 |
| 八、加班值班費 | 3,036 | 1. 超時加班費289千元，未逾該科目90年度實支數8成計1,307千元。 2. 不休假加班費2,393千元。 3. 值班費354千元。 4. 以上，加班值班費共計3,036千元。 |
| 九、退休退職給付 | - | |
| 十、退休離職儲金 | 6,477 | 職員退撫金公提部分5,470千元、技工工友退休準備金648千元及約聘僱人員離職儲金359元，共計6,477千元。 |
| 十一、保險 | 6,729 | 健保保險補助4,006千元、公保保險補助1,986千元、勞保保險補助737千元，共計6,729千元。 |
| 十二、調待準備 | - | |
| 合 計 | 102,342 | |

經濟部標準檢
預算員額
中華民國

| 科 目 | | | | 員 額 (單位： | | | | | | | | | | | | | | |
|-----|---|---|-------|------------|-----|-----|-----|-----|-----|-----|-----|-----|-----|-----|-----|-----|-----|---|
| 款 | 項 | 目 | 節 名 稱 | 職 員 | | 警 察 | | 法 警 | | 駐 警 | | 工 友 | | 技 工 | | 駕 駛 | | |
| | | | | 本年度 | 上年度 | 本年度 | 上年度 | 本年度 | 上年度 | 本年度 | 上年度 | 本年度 | 上年度 | 本年度 | 上年度 | 本年度 | 上年度 | |
| 13 | | | | 002600000 | 82 | 82 | - | - | - | - | - | - | 4 | 4 | 2 | 2 | 3 | 4 |
| | 4 | | | 002631000 | 82 | 82 | - | - | - | - | - | - | 4 | 4 | 2 | 2 | 3 | 4 |
| | | 3 | | 6126310100 | 82 | 82 | - | - | - | - | - | - | 4 | 4 | 2 | 2 | 3 | 4 |
| | | | | 一般行政 | | | | | | | | | | | | | | |

驗局新竹分局
明細表

106年度

單位：新臺幣千元

| 人 | | | | | | | | 年 需 經 費 | | | 說 明 |
|-------|-------|-------|-------|-------|-------|-------|-------|---------|--------|------|--|
| 聘 用 | | 約 僱 | | 駐外雇員 | | 合 計 | | 本 年 度 | 上 年 度 | 比 較 | |
| 本 年 度 | 上 年 度 | 本 年 度 | 上 年 度 | 本 年 度 | 上 年 度 | 本 年 度 | 上 年 度 | | | | |
| 5 | 6 | 6 | 6 | - | - | 102 | 104 | 99,306 | 99,617 | -311 | 1.年需經費包括相關人員之人事費，惟不含加班值班費。 2.本年度102人較上年度104人，減列駕駛1人、約聘1人，計減列2人。 |
| 5 | 6 | 6 | 6 | - | - | 102 | 104 | 99,306 | 99,617 | -311 | |
| 5 | 6 | 6 | 6 | - | - | 102 | 104 | 99,306 | 99,617 | -311 | |

經濟部標準檢驗局新竹分局
公務車輛明細表

中華民國106年度

單位：新臺幣千元

| 車輛數 | 車輛種類 | 乘客人數 不含司機 | 購置 年月 | 汽缸總 排氣量 (立方公分) | 油料費 | | | 養護費 | 其他 | 備註 |
|-------|-------------------|--------------|----------|----------------------|------------|----------------|----------|-----|-----|--------------------------------|
| | | | | | 數量(公升) | 單價(元) | 金額 | | | |
| 現有車輛： | | | | | | | | | | |
| 1 | 小客貨兩用車 (7-8人座) | 7 | 100.07 | 2,198 | 852 972 | 23.40 14.30 | 20 14 | 43 | 22 | 0462-N2。 油氣雙燃料車。 (新竹分局) |
| 1 | 小客貨兩用車 (7-8人座) | 7 | 100.07 | 2,198 | 852 972 | 23.40 14.30 | 20 14 | 43 | 22 | 0463-N2。 油氣雙燃料車。 (新竹分局) |
| 1 | 小客貨兩用車 (7-8人座) | 7 | 101.06 | 2,198 | 852 972 | 23.40 14.30 | 20 14 | 34 | 22 | 5221-N3。 油氣雙燃料車。 (新竹分局) |
| 1 | 小客貨兩用車 (7-8人座) | 7 | 102.04 | 2,198 | 852 972 | 23.40 14.30 | 20 14 | 32 | 22 | ABN-6103。 油氣雙燃料車。 (新竹分局) |
| 1 | 其他特殊用途車輛 | 2 | 98.09 | 12,913 | 2,280 | 19.30 | 44 | 51 | 57 | 559-TK。 (新竹分局) |
| 合 計 | | | | | 9,576 | | 179 | 203 | 144 | |

附 錄 三
臺 中 分 局

臺中分局
目 次
中華民國 106 年度

| | | |
|----|----------------------|--------|
| 一、 | 歲出計畫提要及分支計畫概況表 | 附 3- 1 |
| 二、 | 各項費用彙計表 | 附 3- 5 |
| 三、 | 人事費分析表 | 附 3- 7 |
| 四、 | 預算員額明細表 | 附 3- 8 |
| 五、 | 公務車輛明細表 | 附 3-10 |

經濟部標準檢驗局臺中分局
歲出計畫提要及分支計畫概況表

經資門併計

中華民國106年度

單位：新臺幣千元

| | | | |
|-----------|-----------------|------|---------|
| 工作計畫名稱及編號 | 6126310100 一般行政 | 預算金額 | 115,404 |
|-----------|-----------------|------|---------|

計畫內容：

本計畫係辦理一般行政管理工作，包括：

1. 督導及管理各項檢驗業務之推行。
2. 研究發展考核、推行目標管理、加強業務計畫考核、圖書資料管理、蒐集檢驗資料、掌理文稿、經管文書、公文查詢、出納、保管、採購及公共關係。
3. 員工任免、遷調、考勤、人事查核及政風業務。
4. 歲計、會計、統計等業務。
5. 維持商品檢驗自動化系統、辦公室自動化系統、度政資訊管理系統等各項資訊系統正常運作。

預期成果：

1. 使各項檢驗業務依法完成。
2. 有效完成各項幕僚工作。
3. 維持各項應用系統之順利運作，保障為民服務品質，順暢總局及分局間電子資料交換，提高資訊交換時效。

| 分支計畫及用途別科目 | 預算金額 | 承辦單位 | 說明 |
|-----------------|---------|----------|--|
| 01 人員維持 | 110,177 | 人事室、秘書室 | 本項分支計畫包括職員93人、約聘人員2人、約僱人員5人、技工2人、駕駛2人、工友5人，共計109人之相關人事費，詳「人事費分析表」。 |
| 0100 人事費 | 110,177 | | |
| 0103 法定編制人員待遇 | 67,356 | | |
| 0104 約聘僱人員待遇 | 3,452 | | |
| 0105 技工及工友待遇 | 3,012 | | |
| 0111 獎金 | 17,366 | | |
| 0121 其他給與 | 1,697 | | |
| 0131 加班值班費 | 3,331 | | |
| 0143 退休離職儲金 | 6,887 | | |
| 0151 保險 | 7,076 | | |
| 02 基本行政工作維持 | 5,019 | 秘書室、人事室 | |
| 0200 業務費 | 4,803 | 、主計室、政風室 | |
| 0201 教育訓練費 | 65 | | |
| 0202 水電費 | 613 | | |
| 0203 通訊費 | 355 | | |
| 0219 其他業務租金 | 74 | | |
| 0221 稅捐及規費 | 137 | | |
| 0231 保險費 | 55 | | |
| 0250 按日按件計資酬金 | 45 | | |
| 0271 物品 | 573 | | |
| 0279 一般事務費 | 1,741 | | |
| 0282 房屋建築養護費 | 200 | | |
| 0283 車輛及辦公器具養護費 | 294 | | |
| 0284 設施及機械設備養護費 | 319 | | |
| 0291 國內旅費 | 233 | | |

經濟部標準檢驗局臺中分局
歲出計畫提要及分支計畫概況表

經資門併計

中華民國106年度

單位：新臺幣千元

| 工作計畫名稱及編號 | 6126310100 一般行政 | 預算金額 | 115,404 |
|-----------------|-----------------|------|------------------------------------|
| 分支計畫及用途別科目 | 預算金額 | 承辦單位 | 說明 |
| 0294 運費 | 45 | | 12.各項設施及機械設備養護費319千元。 |
| 0299 特別費 | 54 | | 13.參加會議、業務洽公、業務研討會、各項檢驗業務等旅費233千元。 |
| 0300 設備及投資 | 30 | | 14.執行公務搬運等費用45千元。 |
| 0319 雜項設備費 | 30 | | 15.機關首長特別費54千元。 |
| 0400 獎補助費 | 186 | | 16.購置伸縮長臂電動鏈鋸設備30千元。 |
| 0475 獎勵及慰問 | 186 | | 17.退休人員三節慰問金186千元。 |
| 03 資訊作業環境之設置與維護 | 208 | 秘書室 | 1.參加電腦訓練機構研習教育訓練費32千元。 |
| 0200 業務費 | 208 | | 2.視訊系統ADSL線路通訊費32千元。 |
| 0201 教育訓練費 | 32 | | 3.資訊業務所需UPS電池、電腦用品、耗材、圖書等115千元。 |
| 0203 通訊費 | 32 | | 4.參加會議、赴辦事處進行連線作業旅費29千元。 |
| 0271 物品 | 115 | | |
| 0291 國內旅費 | 29 | | |

經濟部標準檢驗局臺中分局
歲出計畫提要及分支計畫概況表

經資門併計

中華民國106年度

單位：新臺幣千元

| | | | |
|-----------|----------------------|------|--------|
| 工作計畫名稱及編號 | 6126310200 標準檢驗及度政管理 | 預算金額 | 11,466 |
|-----------|----------------------|------|--------|

計畫內容：

1. 辦理化工、農業、機電類等商品之檢驗業務。
2. 辦理商品正字標記檢驗。
3. 辦理國內市場應施檢驗商品生產廠場申請登記及審查發證。
4. 配合工商業發展，接受委託試驗，促進國產品品質改進，協助工商發展。
5. 加強國內市場商品檢查及購樣檢驗業務工作。為防制及查緝黑心商品，針對不安全非應施檢驗商品及可疑商品等加強查核，並宣導選用檢驗合格商品，保護消費者安全。
6. 辦理進口異常商品聯合稽核，教導民眾辨識產地標示不實商品，教育業者正確之商品標示。
7. 各類管理系統(如ISO 9001、ISO 14001及其他等)驗證服務。
8. 依據度量衡法及相關法令，檢定檢查度量衡器，確保交易公平並維持公共安全、醫療衛生、公務證明、環境監測用度量衡器之準確。
9. 受理民眾申請處理糾紛度量衡器案件，消弭兩造紛爭，積極推動度量衡市場清查，消弭市場違規度量衡器，營造公平交易之環境。
10. 成立「商品安全展示中心」宣導應施商品檢驗項目、各項度量衡器及商品驗證標章；教導消費者商品安全使用基本常識及如何辨識安全商品。

預期成果：

- 本年度預計辦理項目如下：
1. 進出口及國內市場商品檢驗(含驗證登錄)21,000批次。
 2. 國內市場檢查及購樣檢驗8,350件。
 3. 深入基層向下紮根，預計辦理15場次國民中小學生「認識檢驗合格商品」說明會，並至各公共場所辦理防制不安全商品活動15場，共預計辦理認識安全商品宣導活動30場。
 4. 防制進口異常商品以剪標、偽標等方式冒充「臺灣製」商品進入市場販售，維護消費者及國內合法業者權益。
 5. 檢驗技術服務業務5,000批次。
 6. 度量衡器檢定、檢查、校正及糾紛處理94,812具。

| 分支計畫及用途別科目 | 預算金額 | 承辦單位 | 說明 |
|-----------------|-------|---------------------|--|
| 05 發展檢試驗暨技術服務 | 9,211 | 第一、二、三、五、六課及臺中港口辦事處 | 1. 各項檢(試)驗、實驗室人員參加訓練、研習等費用163千元。 2. 辦理各項檢(試)驗、實驗室之水電費869千元。 3. 辦理各項檢(試)驗業務之寄送文件郵資、電話費、傳真等費用65千元。 4. 報驗大廳志工意外保險費5千元。 5. 辦理檢(試)驗業務相關訓練講師鐘點費等12千元。 6. 杜絕不安全商品檢測用品，含家電、機械、化工及紡織品等檢驗用藥劑、樣品、標準品、氣體、材料、儀器耗材、零配件、文具用品、碳粉匣、檢驗用簡易器具、市場購樣等各項消耗及非消耗品1,379千元。 7. 國內市場商品檢查業務、內銷業者座談會、自行研究資料印製、檢驗人員職業安全健康檢查、檢驗業務廢水處理費、業務宣導費(150千元)、替代役經費(20千元)、臺中港口辦事處大樓管理費分攤款等974千元。 8. 辦理各項檢驗業務相關設施、儀器及設備等 |
| 0200 業務費 | 6,804 | | |
| 0201 教育訓練費 | 163 | | |
| 0202 水電費 | 869 | | |
| 0203 通訊費 | 65 | | |
| 0231 保險費 | 5 | | |
| 0250 按日按件計資酬金 | 12 | | |
| 0271 物品 | 1,379 | | |
| 0279 一般事務費 | 974 | | |
| 0284 設施及機械設備養護費 | 1,127 | | |
| 0291 國內旅費 | 2,166 | | |
| 0294 運費 | 44 | | |
| 0300 設備及投資 | 2,407 | | |
| 0304 機械設備費 | 2,374 | | |
| 0319 雜項設備費 | 33 | | |

經濟部標準檢驗局臺中分局
歲出計畫提要及分支計畫概況表

經資門併計

中華民國106年度

單位：新臺幣千元

| 工作計畫名稱及編號 | 6126310200 標準檢驗及度政管理 | 預算金額 | 11,466 |
|-----------------|----------------------|-----------|--|
| 分支計畫及用途別科目 | 預算金額 | 承辦單位 | 說 明 |
| 07 度量衡器檢定檢查事務 | 2,255 | 第四課、員林辦事處 | 維修費1,127千元。 9.參加會議、洽公、檢(試)驗業務協調、市場檢查、違規案件查訪、檢驗技術服務、商品品質管制評鑑及追查等旅費2,166千元。 10.檢(試)驗樣品運送費等44千元。 11.購置檢驗儀器設備經費2,374千元： (1)8位半多功能電表1台900千元。 (2)低溫校正槽1式769千元。 (3)恆溫恆濕機1台200千元。 (4)攜帶式多功能校正器1式390千元。 (5)雷射測距及探測儀1組40千元。 (6)耐連續燃燒試驗機台1台75千元。 12.購置實驗室用放大器具33千元。 |
| 0200 業務費 | 1,550 | | 1.參加量測、堆高機操作訓練等費用106千元。 |
| 0201 教育訓練費 | 106 | | 2.員林辦事處所需水電費64千元。 |
| 0202 水電費 | 64 | | 3.辦理度量衡器檢測業務所需寄送文件、郵資及電話費、傳真等74千元。 |
| 0203 通訊費 | 74 | | 4.辦理檢定、檢查相關訓練講師鐘點費等6千元。 |
| 0250 按日按件計資酬金 | 6 | | 5.辦理檢定、檢查用紙張文具、材料及耗品、儀器零配件等103千元。 |
| 0271 物品 | 103 | | 6.辦理檢定、檢查等業務印製申請書表、檢定通知等17千元。 |
| 0279 一般事務費 | 17 | | 7.檢定、檢查用儀器校正費及檢查設施儀器維護費等237千元。 |
| 0284 設施及機械設備養護費 | 237 | | 8.參加會議、洽公及執行檢定檢查業務等旅費927千元。 |
| 0291 國內旅費 | 927 | | 9.檢定、檢查樣品運送費等16千元。 |
| 0294 運費 | 16 | | 10.購置度量衡器檢定用機械設備705千元： (1)全自動分析式酒精測試器1台110千元。 (2)計費表輪行檢定器防偏移系統1組500千元。 (3)黑體爐1具95千元。 |
| 0300 設備及投資 | 705 | | |
| 0304 機械設備費 | 705 | | |

經濟部標準檢驗局臺中分局
各項費用彙計表

中華民國106年度

單位：新臺幣千元

| 工作計畫名稱及編號 第一、二級用途別 科目名稱及編號 | 6126310100 一般行政 | 6126310200 標準檢驗及度 政管理 | | | 合 計 |
|----------------------------------|--------------------|-----------------------------|--|--|---------|
| 合 計 | 115,404 | 11,466 | | | 126,870 |
| 0100 人事費 | 110,177 | - | | | 110,177 |
| 0103 法定編制人員待遇 | 67,356 | - | | | 67,356 |
| 0104 約聘僱人員待遇 | 3,452 | - | | | 3,452 |
| 0105 技工及工友待遇 | 3,012 | - | | | 3,012 |
| 0111 獎金 | 17,366 | - | | | 17,366 |
| 0121 其他給與 | 1,697 | - | | | 1,697 |
| 0131 加班值班費 | 3,331 | - | | | 3,331 |
| 0143 退休離職儲金 | 6,887 | - | | | 6,887 |
| 0151 保險 | 7,076 | - | | | 7,076 |
| 0200 業務費 | 5,011 | 8,354 | | | 13,365 |
| 0201 教育訓練費 | 97 | 269 | | | 366 |
| 0202 水電費 | 613 | 933 | | | 1,546 |
| 0203 通訊費 | 387 | 139 | | | 526 |
| 0219 其他業務租金 | 74 | - | | | 74 |
| 0221 稅捐及規費 | 137 | - | | | 137 |
| 0231 保險費 | 55 | 5 | | | 60 |
| 0250 按日按件計資酬金 | 45 | 18 | | | 63 |
| 0271 物品 | 688 | 1,482 | | | 2,170 |
| 0279 一般事務費 | 1,741 | 991 | | | 2,732 |
| 0282 房屋建築養護費 | 200 | - | | | 200 |
| 0283 車輛及辦公器具養護費 | 294 | - | | | 294 |
| 0284 設施及機械設備養護費 | 319 | 1,364 | | | 1,683 |
| 0291 國內旅費 | 262 | 3,093 | | | 3,355 |
| 0294 運費 | 45 | 60 | | | 105 |
| 0299 特別費 | 54 | - | | | 54 |
| 0300 設備及投資 | 30 | 3,112 | | | 3,142 |
| 0304 機械設備費 | - | 3,079 | | | 3,079 |
| 0319 雜項設備費 | 30 | 33 | | | 63 |
| 0400 獎補助費 | 186 | - | | | 186 |
| 0475 獎勵及慰問 | 186 | - | | | 186 |

經濟部標準檢驗局臺中分局
人事費分析表
中華民國106年度

單位：新臺幣千元

| 人 事 費 別 | 金 額 | 說 明 |
|------------|---------|---|
| 一、民意代表待遇 | - | |
| 二、政務人員待遇 | - | |
| 三、法定編制人員待遇 | 67,356 | 職員93人。 |
| 四、約聘僱人員待遇 | 3,452 | 約聘2人、約僱5人，共7人。 |
| 五、技工及工友待遇 | 3,012 | 技工2人、駕駛2人、工友5人，共計9人。 |
| 六、獎金 | 17,366 | 考績獎金7,742千元、年終工作獎金9,570千元、退休人員服務獎勵金54千元，共計17,366千元。 |
| 七、其他給與 | 1,697 | 休假補助1,697千元。 |
| 八、加班值班費 | 3,331 | 1. 超時加班費238千元，未逾該科目90年度實支數8成計590千元。 2. 不休假加班費2,882千元。 3. 值班費211千元。 4. 以上，加班值班費共計3,331千元。 |
| 九、退休退職給付 | - | |
| 十、退休離職儲金 | 6,887 | 職員退撫金公提部分6,160千元、技工工友退休準備金520千元及約聘僱人員離職儲金207千元，共計6,887千元。 |
| 十一、保險 | 7,076 | 健保保險補助4,281千元、公保保險補助2,267千元、勞保保險補助528千元，共計7,076千元。 |
| 十二、調待準備 | - | |
| 合 計 | 110,177 | |

經濟部標準檢
 預算員額
 中華民國

| 科 目 | | | | 員 額 (單位： | | | | | | | | | | | | | | |
|-----|---|---|-------|------------|-----|-----|-----|-----|-----|-----|-----|-----|-----|-----|-----|-----|-----|---|
| 款 | 項 | 目 | 節 名 稱 | 職 員 | | 警 察 | | 法 警 | | 駐 警 | | 工 友 | | 技 工 | | 駕 駛 | | |
| | | | | 本年度 | 上年度 | 本年度 | 上年度 | 本年度 | 上年度 | 本年度 | 上年度 | 本年度 | 上年度 | 本年度 | 上年度 | 本年度 | 上年度 | |
| 13 | | | | 002600000 | 93 | 93 | - | - | - | - | - | - | 5 | 5 | 2 | 2 | 2 | 2 |
| | 4 | | | 經濟部主管 | | | | | | | | | | | | | | |
| | | | | 002631000 | 93 | 93 | - | - | - | - | - | - | 5 | 5 | 2 | 2 | 2 | 2 |
| | | | | 標準檢驗局及所屬 | | | | | | | | | | | | | | |
| | | 3 | | 6126310100 | 93 | 93 | - | - | - | - | - | - | 5 | 5 | 2 | 2 | 2 | 2 |
| | | | | 一般行政 | | | | | | | | | | | | | | |

驗局臺中分局
明細表
106年度

單位：新臺幣千元

| 人 | | | | | | | | 年 需 經 費 | | | 說 明 |
|-------|-------|-------|-------|-------|-------|-------|-------|---------|---------|-------|---|
| 聘 用 | | 約 僱 | | 駐外雇員 | | 合 計 | | 本 年 度 | 上 年 度 | 比 較 | |
| 本 年 度 | 上 年 度 | 本 年 度 | 上 年 度 | 本 年 度 | 上 年 度 | 本 年 度 | 上 年 度 | | | | |
| 2 | 2 | 5 | 5 | - | - | 109 | 109 | 106,846 | 104,950 | 1,896 | 1. 年需經費包括相關人員之人事費，惟不含加班值班費。 2. 本年度109人，與上年度同。 3. 本年度非以人事費支付之「勞務承攬」支出，係「一般行政」計畫，預計2人940千元。 |
| 2 | 2 | 5 | 5 | - | - | 109 | 109 | 106,846 | 104,950 | 1,896 | |
| 2 | 2 | 5 | 5 | - | - | 109 | 109 | 106,846 | 104,950 | 1,896 | |

經濟部標準檢驗局臺中分局
公務車輛明細表

中華民國106年度

單位：新臺幣千元

| 車輛數 | 車輛種類 | 乘客人數 不含司機 | 購置 年月 | 汽缸總 排氣量 (立方公分) | 油料費 | | | 養護費 | 其他 | 備註 |
|-------|-------------------|--------------|----------|----------------------|------------|----------------|----------|-----|-----|------------------------------|
| | | | | | 數量(公升) | 單價(元) | 金額 | | | |
| 現有車輛： | | | | | | | | | | |
| 1 | 15人座大客車 | 14 | 87.12 | 5,900 | 2,280 | 23.40 | 53 | 51 | 33 | WO-296。 (臺中分局) |
| 1 | 小客貨兩用車 (7-8人座) | 7 | 100.07 | 2,198 | 852 972 | 23.40 14.30 | 20 14 | 42 | 22 | 2408-G3。 油氣雙燃料車 (臺中分局) |
| 1 | 小客貨兩用車 (7-8人座) | 7 | 101.04 | 2,198 | 852 972 | 23.40 14.30 | 20 14 | 34 | 21 | 0435-P5。 油氣雙燃料車 (臺中分局) |
| 1 | 小客貨兩用車 (7-8人座) | 8 | 105.05 | 2,198 | 1,668 | 23.40 | 39 | 9 | 21 | ARF-7175。 (臺中分局) |
| 1 | 其他特殊用途車輛 | 2 | 84.05 | 16,683 | 2,280 | 19.30 | 44 | 51 | 55 | BO-215。 (臺中分局) |
| 1 | 一般公務用機車 | 1 | 97.02 | 125 | 312 | 23.40 | 7 | 2 | 1 | 013-CRM。(臺 中分局) |
| | 合計 | | | | 10,188 | | 211 | 189 | 153 | |

附 錄 四
臺 南 分 局

臺南分局
目 次
中華民國 106 年度

| | | |
|----|----------------------|--------|
| 一、 | 歲出計畫提要及分支計畫概況表 | 附 4- 1 |
| 二、 | 各項費用彙計表 | 附 4- 5 |
| 三、 | 人事費分析表 | 附 4- 7 |
| 四、 | 預算員額明細表 | 附 4- 8 |
| 五、 | 公務車輛明細表 | 附 4-10 |

經濟部標準檢驗局臺南分局
歲出計畫提要及分支計畫概況表

經資門併計

中華民國106年度

單位：新臺幣千元

| | | | |
|-----------|-----------------|------|---------|
| 工作計畫名稱及編號 | 6126310100 一般行政 | 預算金額 | 108,485 |
|-----------|-----------------|------|---------|

計畫內容：

本計畫係辦理一般行政管理工作，包括：

1. 督導及管理各項檢驗業務之推行。
2. 研究發展考核、推行目標管理、加強業務計畫考核、圖書資料管理、蒐集檢驗資料、掌理文稿、經管文書、公文查詢、出納、保管、採購及公共關係。
3. 員工任免、遷調、考勤、人事查核及政風業務。
4. 歲計、會計、統計等業務。
5. 維持商品檢驗自動化系統、辦公室自動化系統、度政資訊管理系統等各項資訊系統正常運作。

預期成果：

1. 使各項檢驗業務依法順利完成。
2. 有效完成各項幕僚工作。
3. 維持各項應用系統之順利運作，保障為民服務品質，順暢總局及分局間電子資料交換，提高資訊交換時效。

| 分支計畫及用途別科目 | 預算金額 | 承辦單位 | 說明 |
|-----------------|---------|-----------------|--|
| 01 人員維持 | 101,906 | 人事室、秘書室 | 本項分支計畫包括職員77人、約聘人員3人、約僱人員6人、技工6人、駕駛1人、工友8人，共計101人之相關人事費，詳「人事費分析表」。 |
| 0100 人事費 | 101,906 | | |
| 0103 法定編制人員待遇 | 57,195 | | |
| 0104 約聘僱人員待遇 | 4,569 | | |
| 0105 技工及工友待遇 | 5,774 | | |
| 0111 獎金 | 16,562 | | |
| 0121 其他給與 | 1,671 | | |
| 0131 加班值班費 | 2,926 | | |
| 0143 退休離職儲金 | 6,421 | | |
| 0151 保險 | 6,788 | | |
| 02 基本行政工作維持 | 6,338 | 秘書室、人事室、政風室、主計室 | |
| 0200 業務費 | 6,224 | | |
| 0201 教育訓練費 | 119 | | |
| 0202 水電費 | 1,183 | | |
| 0203 通訊費 | 233 | | |
| 0219 其他業務租金 | 202 | | |
| 0221 稅捐及規費 | 108 | | |
| 0231 保險費 | 57 | | |
| 0250 按日按件計資酬金 | 25 | | |
| 0271 物品 | 456 | | |
| 0279 一般事務費 | 2,771 | | |
| 0282 房屋建築養護費 | 200 | | |
| 0283 車輛及辦公器具養護費 | 236 | | |
| 0284 設施及機械設備養護費 | 291 | | |
| 0291 國內旅費 | 279 | | |

經濟部標準檢驗局臺南分局
歲出計畫提要及分支計畫概況表

經資門併計

中華民國106年度

單位：新臺幣千元

| 工作計畫名稱及編號 | 6126310100 一般行政 | 預算金額 | 108,485 |
|-----------------|-----------------|------|---|
| 分支計畫及用途別科目 | 預算金額 | 承辦單位 | 說 明 |
| 0295 短程車資 | 10 | | 清潔外包及文康活動等費用2,771千元。 |
| 0299 特別費 | 54 | | 10. 辦公房舍修繕等費用200千元。 |
| 0400 獎補助費 | 114 | | 11. 公務車輛及辦公器具保養維護費236千元。 |
| 0475 獎勵及慰問 | 114 | | 12. 辦公場所空調、昇降梯、防盜、水塔、電氣及消防設備等養護費291千元。 |
| | | | 13. 督導考核業務、業務聯繫及參加業務研討會等旅費279千元。 |
| | | | 14. 市內洽公短程車資10千元。 |
| | | | 15. 機關首長特別費54千元。 |
| | | | 16. 退休退職人員三節慰問金114千元。 |
| 03 資訊作業環境之設置與維護 | 241 | 第六課 | 1. 辦理及參加資訊教育訓練課程等教育訓練費27千元。 |
| 0200 業務費 | 241 | | 2. 租用專線及ADSL等通訊費14千元。 |
| 0201 教育訓練費 | 27 | | 3. 電腦主機及周邊設備、網路設備、刷卡系統、個人電腦及應用系統維護10千元。 |
| 0203 通訊費 | 14 | | 4. 購置電腦消耗用品、圖書等費用167千元。 |
| 0215 資訊服務費 | 10 | | 5. 電腦作業連繫、驗收、連線測試及參加會議等旅費23千元。 |
| 0271 物品 | 167 | | |
| 0291 國內旅費 | 23 | | |

經濟部標準檢驗局臺南分局
歲出計畫提要及分支計畫概況表

經資門併計

中華民國106年度

單位：新臺幣千元

| | | | |
|-----------|----------------------|------|--------|
| 工作計畫名稱及編號 | 6126310200 標準檢驗及度政管理 | 預算金額 | 12,488 |
|-----------|----------------------|------|--------|

計畫內容：

1. 辦理化工、農業、機電類等商品之檢驗業務。
2. 辦理商品正字標記檢驗。
3. 辦理國內市場應施檢驗商品生產廠場申請登記及審查發證。
4. 配合工商業發展，接受委託試驗，促進國產品品質改進，協助工商發展。
5. 加強國內市場商品檢查及購樣檢驗業務工作。為防制及查緝黑心商品，針對不安全非應施檢驗商品及可疑商品等加強查核，並宣導選用檢驗合格商品，保護消費者安全。
6. 辦理進口異常商品聯合稽核，教導民眾辨識產地標示不實商品，教育業者正確之商品標示。
7. 各類管理系統(如ISO 9001、ISO 14001及其他等)驗證服務。
8. 依據度量衡法及相關法令，檢定檢查度量衡器，確保交易公平並維持公共安全、醫療衛生、公務證明、環境監測用度量衡器之準確。
9. 受理民眾申請處理糾紛度量衡器案件，消弭兩造紛爭，積極推動度量衡市場清查，消弭市場違規度量衡器，營造公平交易之環境。

預期成果：

本年度預計辦理項目如下：

1. 進出口及國內市場商品檢驗(含驗證登錄)5,940件。
2. 國內市場檢查及購樣檢驗8,600件。
3. 深入基層向下紮根，預計辦理15場次國民中小學生「認識檢驗合格商品」說明會，並至各公共場所辦理防制不安全商品活動。
4. 防制進口異常商品以剪標、偽標等方式冒充「臺灣製」商品進入市場販售，維護消費者及國內合法業者權益。
5. 檢驗技術服務業務525批次。
6. 度量衡器檢定、檢查、校正及糾紛處理1,051,550具。

| 分支計畫及用途別科目 | 預算金額 | 承辦單位 | 說明 |
|-----------------|--------|----------------------|---|
| 05 發展檢試驗暨技術服務 | 10,171 | 第一、二、三、五、六課、嘉義及斗六辦事處 | 1. 實驗室人員訓練及參加各項研討會等教育訓練費313千元。 2. 嘉義及斗六辦事處檢驗業務所需水電費97千元。 3. 嘉義及斗六辦事處電話費、郵寄文件及傳真等費用204千元。 4. 委請專家學者出席工作圈、技術研討會、座談會等會議，提供專業意見諮詢，聘請國內外講師演講或授課鐘點費等30千元。 5. 購置檢試驗用藥品、樣品、耗材及文具用品等費用719千元。 6. 化學實驗室廢液處理及清運費、申請實驗室認證、參加能力試驗相關費用、業務宣導費(100千元)及環境佈置等費用946千元。 7. 檢驗儀器設備修繕、養護費及校正費等661千元。 8. 督導考核、接洽公務、臨場檢驗、市場購樣及業務聯繫等旅費1,593千元。 9. 樣品寄送及市場清查樣品運送等運費162千元。 10. 購置檢驗儀器設備經費5,321千元： (1)家電產品電磁耐受性測試系統1套3,440 |
| 0200 業務費 | 4,725 | | |
| 0201 教育訓練費 | 313 | | |
| 0202 水電費 | 97 | | |
| 0203 通訊費 | 204 | | |
| 0250 按日按件計資酬金 | 30 | | |
| 0271 物品 | 719 | | |
| 0279 一般事務費 | 946 | | |
| 0284 設施及機械設備養護費 | 661 | | |
| 0291 國內旅費 | 1,593 | | |
| 0294 運費 | 162 | | |
| 0300 設備及投資 | 5,446 | | |
| 0304 機械設備費 | 5,321 | | |
| 0319 雜項設備費 | 125 | | |

經濟部標準檢驗局臺南分局
歲出計畫提要及分支計畫概況表

經資門併計

中華民國106年度

單位：新臺幣千元

| 工作計畫名稱及編號 | 6126310200 標準檢驗及度政管理 | 預算金額 | 12,488 |
|-----------------|----------------------|---------|---|
| 分支計畫及用途別科目 | 預算金額 | 承辦單位 | 說 明 |
| 07 度量衡器檢定檢查事務 | 2,317 | 第四課、嘉義及 | 千元。 (2)擴散光及光學性量測儀器1套1,881千元。 |
| 0200 業務費 | 1,862 | 斗六辦事處 | 11.購置雙錐形對數週期天線1組125千元。 |
| 0201 教育訓練費 | 55 | | 1.參加度量衡相關專業訓練機構各項課程研習報名費、研討會等教育訓練費55千元。 |
| 0202 水電費 | 379 | | 2.度政大樓度量衡器檢定檢查業務所需水電費379千元。 |
| 0203 通訊費 | 34 | | 3.度政大樓度量衡器檢定檢查業務所需電話費、郵資及傳真等費用34千元。 |
| 0271 物品 | 14 | | 4.購置辦公用事務紙張、文具用品、簡易檢定工具、配件等費用14千元。 |
| 0279 一般事務費 | 135 | | 5.度政業務說明會及舉辦各項訓練研討會等場地清潔及雜支等費用135千元。 |
| 0284 設施及機械設備養護費 | 292 | | 6.檢定場輸行檢定器及檢定檢查儀器設備維修、檢定檢查用標準器送校正等養護費292千元。 |
| 0291 國內旅費 | 953 | | 7.執行度量衡器檢定檢查業務、參加會議、業務聯繫等旅費953千元。 |
| 0300 設備及投資 | 455 | | 8.購置度政儀器設備455千元： |
| 0304 機械設備費 | 455 | | (1)全自動分析式酒精測試器1台120千元。 (2)多功能呼氣酒精測試器1台110千元。 (3)5公升標準量桶(出量式)1只65千元。 (4)10公升標準量桶(入量式)4只160千元。 |

經濟部標準檢驗局臺南分局
各項費用彙計表

中華民國106年度

單位：新臺幣千元

| 工作計畫名稱及編號 第一、二級用途別 科目名稱及編號 | 6126310100 一般行政 | 6126310200 標準檢驗及度 政管理 | | | 合 計 |
|----------------------------------|--------------------|-----------------------------|--|--|---------|
| 合 計 | 108,485 | 12,488 | | | 120,973 |
| 0100 人事費 | 101,906 | - | | | 101,906 |
| 0103 法定編制人員待遇 | 57,195 | - | | | 57,195 |
| 0104 約聘僱人員待遇 | 4,569 | - | | | 4,569 |
| 0105 技工及工友待遇 | 5,774 | - | | | 5,774 |
| 0111 獎金 | 16,562 | - | | | 16,562 |
| 0121 其他給與 | 1,671 | - | | | 1,671 |
| 0131 加班值班費 | 2,926 | - | | | 2,926 |
| 0143 退休離職儲金 | 6,421 | - | | | 6,421 |
| 0151 保險 | 6,788 | - | | | 6,788 |
| 0200 業務費 | 6,465 | 6,587 | | | 13,052 |
| 0201 教育訓練費 | 146 | 368 | | | 514 |
| 0202 水電費 | 1,183 | 476 | | | 1,659 |
| 0203 通訊費 | 247 | 238 | | | 485 |
| 0215 資訊服務費 | 10 | - | | | 10 |
| 0219 其他業務租金 | 202 | - | | | 202 |
| 0221 稅捐及規費 | 108 | - | | | 108 |
| 0231 保險費 | 57 | - | | | 57 |
| 0250 按日按件計資酬金 | 25 | 30 | | | 55 |
| 0271 物品 | 623 | 733 | | | 1,356 |
| 0279 一般事務費 | 2,771 | 1,081 | | | 3,852 |
| 0282 房屋建築養護費 | 200 | - | | | 200 |
| 0283 車輛及辦公器具養護費 | 236 | - | | | 236 |
| 0284 設施及機械設備養護費 | 291 | 953 | | | 1,244 |
| 0291 國內旅費 | 302 | 2,546 | | | 2,848 |
| 0294 運費 | - | 162 | | | 162 |
| 0295 短程車資 | 10 | - | | | 10 |
| 0299 特別費 | 54 | - | | | 54 |
| 0300 設備及投資 | - | 5,901 | | | 5,901 |
| 0304 機械設備費 | - | 5,776 | | | 5,776 |
| 0319 雜項設備費 | - | 125 | | | 125 |

經濟部標準檢驗局臺南分局
各項費用彙計表

中華民國106年度

單位：新臺幣千元

| 工作計畫名稱及編號 第一、二級用途別 科目名稱及編號 | 6126310100 一般行政 | 6126310200 標準檢驗及度 政管理 | | | | 合 計 |
|----------------------------------|--------------------|-----------------------------|--|--|--|-----|
| 0400 獎補助費 | 114 | - | | | | 114 |
| 0475 獎勵及慰問 | 114 | - | | | | 114 |

經濟部標準檢驗局臺南分局
人事費分析表

中華民國106年度

單位：新臺幣千元

| 人 事 費 別 | 金 額 | 說 明 |
|------------|---------|---|
| 一、民意代表待遇 | - | |
| 二、政務人員待遇 | - | |
| 三、法定編制人員待遇 | 57,195 | 職員77人。 |
| 四、約聘僱人員待遇 | 4,569 | 約聘3人、約僱6人，共計9人。 |
| 五、技工及工友待遇 | 5,774 | 技工6人、駕駛1人、工友8人，共計15人。 |
| 六、獎金 | 16,562 | 考績獎金7,992千元、年終工作獎金8,545千元、退休人員服務獎章獎勵金25千元，共計16,562千元。 |
| 七、其他給與 | 1,671 | 休假補助1,671千元。 |
| 八、加班值班費 | 2,926 | 1. 超時加班費183千元，未逾該科目90年度實支數8成計671千元。 2. 不休假加班費2,563千元。 3. 值班費180千元。 4. 以上，加班值班費共計2,926千元。 |
| 九、退休退職給付 | - | |
| 十、退休離職儲金 | 6,421 | 職員退撫金公提部分5,281千元、技工工友退休準備金866千元及約聘僱人員離職儲金274千元，共計6,421千元。 |
| 十一、保險 | 6,788 | 健保保險補助3,992千元、公保保險補助1,943千元、勞保保險補助853千元，共計6,788千元。 |
| 十二、調待準備 | - | |
| 合 計 | 101,906 | |

經濟部標準檢
預算員額
中華民國

| 科 目 | | | | 員 額 (單位： | | | | | | | | | | | | | |
|-----|---|---|-----------------------|-----------|-----|-----|-----|-----|-----|-----|-----|-----|-----|-----|-----|-----|-----|
| 款 | 項 | 目 | 節 名 稱 | 職 員 | | 警 察 | | 法 警 | | 駐 警 | | 工 友 | | 技 工 | | 駕 駛 | |
| | | | | 本年度 | 上年度 | 本年度 | 上年度 | 本年度 | 上年度 | 本年度 | 上年度 | 本年度 | 上年度 | 本年度 | 上年度 | 本年度 | 上年度 |
| 13 | | | 002600000 經濟部主管 | 77 | 78 | - | - | - | - | - | - | 8 | 8 | 6 | 6 | 1 | 1 |
| | 4 | | 002631000 標準檢驗局及所屬 | 77 | 78 | - | - | - | - | - | - | 8 | 8 | 6 | 6 | 1 | 1 |
| | | 3 | 6126310100 一般行政 | 77 | 78 | - | - | - | - | - | - | 8 | 8 | 6 | 6 | 1 | 1 |

驗局臺南分局
明細表
106年度

單位：新臺幣千元

| 人 | | | | | | | | 年 需 經 費 | | | 說 明 |
|-------|-------|-------|-------|-------|-------|-------|-------|---------|--------|-----|---|
| 聘 用 | | 約 僱 | | 駐外雇員 | | 合 計 | | 本 年 度 | 上 年 度 | 比 較 | |
| 本 年 度 | 上 年 度 | 本 年 度 | 上 年 度 | 本 年 度 | 上 年 度 | 本 年 度 | 上 年 度 | | | | |
| 3 | 3 | 6 | 6 | - | - | 101 | 102 | 98,980 | 98,044 | 936 | 1. 年需經費包括相關人員之人事費，惟不包含加班值班費。 2. 本年度101人較上年度102人，減列職員1人。 3. 本年度非以人事費支付之「勞務承攬」支出，係「一般行政」計畫，預計1人363千元。 |
| 3 | 3 | 6 | 6 | - | - | 101 | 102 | 98,980 | 98,044 | 936 | |
| 3 | 3 | 6 | 6 | - | - | 101 | 102 | 98,980 | 98,044 | 936 | |

經濟部標準檢驗局臺南分局
公務車輛明細表

中華民國106年度

單位：新臺幣千元

| 車輛數 | 車輛種類 | 乘客人數 不含司機 | 購置 年月 | 汽缸總 排氣量 (立方公分) | 油料費 | | | 養護費 | 其他 | 備註 |
|-------|-------------------|--------------|----------|----------------------|------------|----------------|----------|-----|-----|-------------------------------|
| | | | | | 數量(公升) | 單價(元) | 金額 | | | |
| 現有車輛： | | | | | | | | | | |
| 1 | 小客貨兩用車 (7-8人座) | 7 | 100.07 | 2,198 | 852 972 | 23.40 14.30 | 20 14 | 43 | 22 | 5621-F3。 油氣雙燃料車。 (臺南分局) |
| 1 | 小客貨兩用車 (7-8人座) | 7 | 101.04 | 2,198 | 852 972 | 23.40 14.30 | 20 14 | 34 | 22 | 6417-R3。 油氣雙燃料車。 (臺南分局) |
| 1 | 小客貨兩用車 (7-8人座) | 7 | 105.05 | 2,200 | 1,668 | 23.40 | 39 | 9 | 22 | AQR-8921。 (臺南分局) |
| 1 | 其他特殊用途車輛 | 2 | 85.03 | 16,683 | 2,280 | 19.30 | 44 | 51 | 60 | BO-788。 (臺南分局) |
| 1 | 一般公務用機車 | 1 | 96.01 | 101 | 312 | 23.40 | 7 | 2 | 1 | 2HT-573。(臺南分局) |
| 1 | 一般公務用機車 | 1 | 97.04 | 125 | 312 | 23.40 | 7 | 2 | 1 | 303-DTZ。(臺南分局) |
| 1 | 一般公務用機車 | 1 | 98.07 | 125 | 312 | 23.40 | 7 | 2 | 1 | 613-HEN。(臺南分局) |
| 2 | 一般公務用機車 | 1 | 98.08 | 125 | 624 | 23.40 | 15 | 3 | 2 | 255-HBX、256-HBX。(臺南分局) |
| | 合計 | | | | 9,156 | | 187 | 145 | 131 | |

附 錄 五
高 雄 分 局

高雄分局
目次
中華民國 106 年度

| | | |
|----|----------------------|--------|
| 一、 | 歲出計畫提要及分支計畫概況表 | 附 5- 1 |
| 二、 | 各項費用彙計表 | 附 5- 6 |
| 三、 | 人事費分析表 | 附 5- 9 |
| 四、 | 預算員額明細表 | 附 5-10 |
| 五、 | 公務車輛明細表 | 附 5-12 |

經濟部標準檢驗局高雄分局
歲出計畫提要及分支計畫概況表

經資門併計

中華民國106年度

單位：新臺幣千元

| | | | |
|-----------|-----------------|------|---------|
| 工作計畫名稱及編號 | 6126310100 一般行政 | 預算金額 | 144,261 |
|-----------|-----------------|------|---------|

計畫內容：

本計畫係辦理一般行政管理工作，包括：

1. 督導及管理各項檢驗業務之推行。
2. 研究發展考核、推行目標管理、加強業務計畫考核、圖書資料管理、蒐集檢驗資料、掌理文稿、經管文書、公文查詢、出納、保管、採購及公共關係。
3. 員工任免、遷調、考勤、人事查核及政風業務。
4. 歲計、會計、統計等業務。
5. 維持商品檢驗自動化系統、辦公室自動化系統、度政資訊管理系統等各項資訊系統正常運作。

預期成果：

1. 使各項檢驗業務依法順利完成。
2. 有效完成各項幕僚工作。
3. 維持各項應用系統之順利運作，保障為民服務品質，順暢總局及分局間電子資料交換，提高資訊交換時效。

| 分支計畫及用途別科目 | 預算金額 | 承辦單位 | 說明 |
|-----------------|---------|----------|--|
| 01 人員維持 | 138,691 | 人事室、秘書室 | 本項分支計畫包括職員104人、約聘人員7人、約僱人員11人、技工2人、駕駛9人、工友5人，共計138人之相關人事費，詳「人事費分析表」。 |
| 0100 人事費 | 138,691 | | |
| 0103 法定編制人員待遇 | 76,862 | | |
| 0104 約聘僱人員待遇 | 9,823 | | |
| 0105 技工及工友待遇 | 6,261 | | |
| 0111 獎金 | 21,907 | | |
| 0121 其他給與 | 2,208 | | |
| 0131 加班值班費 | 3,634 | | |
| 0143 退休離職儲金 | 8,663 | | |
| 0151 保險 | 9,333 | | |
| 02 基本行政工作維持 | 5,297 | 秘書室、人事室 | |
| 0200 業務費 | 5,069 | 、主計室、政風室 | |
| 0201 教育訓練費 | 76 | | |
| 0202 水電費 | 123 | | |
| 0203 通訊費 | 107 | | |
| 0211 土地租金 | 238 | | |
| 0219 其他業務租金 | 1,063 | | |
| 0221 稅捐及規費 | 170 | | |
| 0231 保險費 | 170 | | |
| 0250 按日按件計資酬金 | 29 | | |
| 0271 物品 | 545 | | |
| 0279 一般事務費 | 1,298 | | |
| 0282 房屋建築養護費 | 300 | | |
| 0283 車輛及辦公器具養護費 | 470 | | |
| 0284 設施及機械設備養護費 | 288 | | |

經濟部標準檢驗局高雄分局
歲出計畫提要及分支計畫概況表

經資門併計

中華民國106年度

單位：新臺幣千元

| 工作計畫名稱及編號 | 6126310100 一般行政 | 預算金額 | 144,261 |
|-----------------|-----------------|------|---|
| 分支計畫及用途別科目 | 預算金額 | 承辦單位 | 說 明 |
| 0291 國內旅費 | 114 | | 、印刷、文康活動及健康檢查、辦公環境佈置等費用1,298千元。 |
| 0294 運費 | 21 | | |
| 0295 短程車資 | 3 | | 11.辦公大樓與所屬辦事處房屋之保養修繕等費用300千元。 |
| 0299 特別費 | 54 | | 12.公務車輛及辦公器具所需之養護費470千元。 |
| 0400 獎補助費 | 228 | | |
| 0475 獎勵及慰問 | 228 | | 13.空調維護、電氣設備、電梯等維護費用288千元。 |
| | | | 14.綜理各項相關庶務之管理、監督、考核、業務聯繫及參加會議等旅費114千元。 |
| | | | 15.樣品運送等費用21千元。 |
| | | | 16.短程洽公所需車資3千元。 |
| | | | 17.機關首長特別費54千元。 |
| | | | 18.退休職人員三節慰問金228千元。 |
| 03 資訊作業環境之設置與維護 | 273 | 第六課 | 1.參加總局各項資訊訓練課程教育訓練費18千元。 |
| 0200 業務費 | 273 | | 2.ADSL線路通訊費42千元。 |
| 0201 教育訓練費 | 18 | | 3.不斷電系統維護等費用32千元。 |
| 0203 通訊費 | 42 | | 4.碳粉匣、磁片等資訊相關耗材147千元。 |
| 0215 資訊服務費 | 32 | | 5.電腦作業連繫、參加會議等旅費34千元。 |
| 0271 物品 | 147 | | |
| 0291 國內旅費 | 34 | | |

經濟部標準檢驗局高雄分局
歲出計畫提要及分支計畫概況表

經資門併計

中華民國106年度

單位：新臺幣千元

| | | | |
|-----------|----------------------|------|--------|
| 工作計畫名稱及編號 | 6126310200 標準檢驗及度政管理 | 預算金額 | 15,779 |
|-----------|----------------------|------|--------|

計畫內容：

1. 辦理化工、農業、機電類等商品之檢驗業務。
2. 辦理商品正字標記檢驗。
3. 辦理國內市場應施檢驗商品生產廠場申請登記及審查發證。
4. 配合工商業發展，接受委託試驗，促進國產品品質改進，協助工商發展。
5. 加強國內市場商品檢查及購樣檢驗業務工作。為防制及查緝黑心商品，針對不安全非應施檢驗商品及可疑商品等加強查核，並宣導選用檢驗合格商品，保護消費者安全。
6. 辦理進口異常商品聯合稽核，教導民眾辨識產地標示不實商品，教育業者正確之商品標示。
7. 各類管理系統(如ISO 9001、ISO 14001及其他等)驗證服務。
8. 依據度量衡法及相關法令，檢定檢查度量衡器，確保交易公平並維持公共安全、醫療衛生、公務證明、環境監測用度量衡器之準確。
9. 受理民眾申請處理糾紛度量衡器案件，消弭兩造紛爭，積極推動度量衡市場清查，消弭市場違規度量衡器，營造公平交易之環境。

預期成果：

- 本年度預計辦理項目如下：
1. 進出口及國內市場商品檢驗(含驗證登錄)40,000批次。
 2. 國內市場檢查及購樣檢驗7,600件。
 3. 深入基層向下紮根，預計辦理51場次大專院校及中小學「認識檢驗合格商品」說明會，並至各公共場所辦理防制不安全商品活動。
 4. 防制進口異常商品以剪標、偽標等方式冒充「臺灣製」商品進入市場販售，維護消費者及國內合法業者權益。
 5. 檢驗技術服務業務20,300批次。
 6. 度量衡器檢定、檢查、校正及糾紛處理82,500具。

| 分支計畫及用途別科目 | 預算金額 | 承辦單位 | 說明 |
|-----------------|--------|--------------------|---|
| 05 發展檢試驗暨技術服務 | 12,309 | 第一~四課、第六課、澎湖及金門辦事處 | 1. 派員參加相關檢驗業務各項訓練課程所需經費159千元。 2. 執行商品檢驗業務所需水電費955千元。 3. 檢驗業務寄送文件郵資、辦公室電話、傳真等費用233千元。 4. 影印機租賃等費用166千元。 5. 參與推動商品安全標準活動人員保險費10千元。 6. 提升檢驗人員專業素質不定期聘請專家學者演講授課之講座鐘點費42千元。 7. 購置檢試驗用藥品、樣品、耗材、辦公用品、文具用品等費用2,049千元。 8. 檢驗業務所需之宣導經費(92千元)、印刷、清潔分攤、廢液處理及保全等費用1,161千元。 9. 辦公大樓與所屬辦事處房屋之保養修繕費用556千元。 10. 發展檢試驗暨技術服務之各檢驗儀器校正、業務相關之設施及機械保養維修等費用1,708千元。 11. 參加會議及洽公、內銷清查及違規察訪、商品品質管制評鑑追查及臨場檢驗等旅費2 |
| 0200 業務費 | 9,397 | | |
| 0201 教育訓練費 | 159 | | |
| 0202 水電費 | 955 | | |
| 0203 通訊費 | 233 | | |
| 0219 其他業務租金 | 166 | | |
| 0231 保險費 | 10 | | |
| 0250 按日按件計資酬金 | 42 | | |
| 0271 物品 | 2,049 | | |
| 0279 一般事務費 | 1,161 | | |
| 0282 房屋建築養護費 | 556 | | |
| 0284 設施及機械設備養護費 | 1,708 | | |
| 0291 國內旅費 | 2,246 | | |
| 0294 運費 | 112 | | |
| 0300 設備及投資 | 2,912 | | |
| 0304 機械設備費 | 2,912 | | |

經濟部標準檢驗局高雄分局
歲出計畫提要及分支計畫概況表

經資門併計

中華民國106年度

單位：新臺幣千元

| 工作計畫名稱及編號 | 6126310200 標準檢驗及度政管理 | 預算金額 | 15,779 |
|-----------------|----------------------|--------------|--|
| 分支計畫及用途別科目 | 預算金額 | 承辦單位 | 說明 |
| 07 度量衡器檢定檢查事務 | 3,470 | 第五課、澎湖及金門辦事處 | ,246千元。 12. 檢驗樣品運送費112千元。 13. 購置50噸萬能試驗機2,912千元。 |
| 0200 業務費 | 3,470 | | 1. 派員參加度量衡器檢定相關訓練課程78千元。 |
| 0201 教育訓練費 | 78 | | 2. 第五課辦公室、金門及澎湖辦事處水電費810千元。 |
| 0202 水電費 | 810 | | 3. 度政業務寄送文件郵資、辦公室電話、傳真等費用195千元。 |
| 0203 通訊費 | 195 | | 4. 第五課影印機租賃費用20千元。 |
| 0219 其他業務租金 | 20 | | 5. 地籍圖及建物測量圖等相關規費6千元。 |
| 0221 稅捐及規費 | 6 | | 6. 為提升度量衡檢定及檢查之專業能力不定期聘請專家學者演講授課之講座鐘點費10千元。 |
| 0250 按日按件計資酬金 | 10 | | 7. 度量衡器檢定檢查用材料及耗品、簡易工具及辦公用紙張等費用470千元。 |
| 0271 物品 | 470 | | 8. 度量衡業務所需之宣導經費(30千元)、澎湖及金門辦事處清潔勞務外包、度量衡器檢定檢查用之單據表冊印刷費、辦公處所保全系統服務等費用735千元。 |
| 0279 一般事務費 | 735 | | 9. 度量衡器檢定檢查儀器校正費、電氣及設施儀器維護等費用347千元。 |
| 0284 設施及機械設備養護費 | 347 | | 10. 參加會議、洽公及檢定檢查旅費746千元。 |
| 0291 國內旅費 | 746 | | 11. 檢定檢查標準器送校運費50千元。 |
| 0294 運費 | 50 | | 12. 度政業務洽公短程車資3千元。 |
| 0295 短程車資 | 3 | | |

經濟部標準檢驗局高雄分局
歲出計畫提要及分支計畫概況表

經資門併計

中華民國106年度

單位：新臺幣千元

| | | | |
|-----------|--------------------|------|-----|
| 工作計畫名稱及編號 | 6126319011 交通及運輸設備 | 預算金額 | 820 |
|-----------|--------------------|------|-----|

計畫內容：
為辦理各項商品檢(試)驗、度量衡器檢定(查)、後市場管理
及異常商品稽核等業務，購置公務車輛。

預期成果：
增進與提昇各項商品檢(試)驗、度量衡器檢定(查)等業務
之效率。

| 分支計畫及用途別科目 | 預算金額 | 承辦單位 | 說 明 |
|-------------|------|------|---|
| 01 購置交通運輸設備 | 820 | 秘書室 | 辦理不安全商品防制工作及商品檢驗與度量衡器檢定(查)等業務，汰購小客貨兩用車(7-8人座)1輛820千元。 |
| 0300 設備及投資 | 820 | | |
| 0305 運輸設備費 | 820 | | |

**經濟部標準檢驗局高雄分局
各項費用彙計表**

中華民國106年度

單位：新臺幣千元

| 工作計畫名稱及編號 第一、二級用途別 科目名稱及編號 | 6126310100 一般行政 | 6126310200 標準檢驗及度 政管理 | 6126319011 交通及運輸設 備 | 合 計 |
|----------------------------------|--------------------|-----------------------------|---------------------------|---------|
| 合 計 | 144,261 | 15,779 | 820 | 160,860 |
| 0100 人事費 | 138,691 | - | - | 138,691 |
| 0103 法定編制人員待遇 | 76,862 | - | - | 76,862 |
| 0104 約聘僱人員待遇 | 9,823 | - | - | 9,823 |
| 0105 技工及工友待遇 | 6,261 | - | - | 6,261 |
| 0111 獎金 | 21,907 | - | - | 21,907 |
| 0121 其他給與 | 2,208 | - | - | 2,208 |
| 0131 加班值班費 | 3,634 | - | - | 3,634 |
| 0143 退休離職儲金 | 8,663 | - | - | 8,663 |
| 0151 保險 | 9,333 | - | - | 9,333 |
| 0200 業務費 | 5,342 | 12,867 | - | 18,209 |
| 0201 教育訓練費 | 94 | 237 | - | 331 |
| 0202 水電費 | 123 | 1,765 | - | 1,888 |
| 0203 通訊費 | 149 | 428 | - | 577 |
| 0211 土地租金 | 238 | - | - | 238 |
| 0215 資訊服務費 | 32 | - | - | 32 |
| 0219 其他業務租金 | 1,063 | 186 | - | 1,249 |
| 0221 稅捐及規費 | 170 | 6 | - | 176 |
| 0231 保險費 | 170 | 10 | - | 180 |
| 0250 按日按件計資酬金 | 29 | 52 | - | 81 |
| 0271 物品 | 692 | 2,519 | - | 3,211 |
| 0279 一般事務費 | 1,298 | 1,896 | - | 3,194 |
| 0282 房屋建築養護費 | 300 | 556 | - | 856 |
| 0283 車輛及辦公器具養護費 | 470 | - | - | 470 |
| 0284 設施及機械設備養護費 | 288 | 2,055 | - | 2,343 |
| 0291 國內旅費 | 148 | 2,992 | - | 3,140 |
| 0294 運費 | 21 | 162 | - | 183 |
| 0295 短程車資 | 3 | 3 | - | 6 |
| 0299 特別費 | 54 | - | - | 54 |
| 0300 設備及投資 | - | 2,912 | 820 | 3,732 |
| 0304 機械設備費 | - | 2,912 | - | 2,912 |

經濟部標準檢驗局高雄分局
各項費用彙計表

中華民國106年度

單位：新臺幣千元

| 工作計畫名稱及編號 第一、二級用途別 科目名稱及編號 | 6126310100 一般行政 | 6126310200 標準檢驗及度 政管理 | 6126319011 交通及運輸設 備 | | | 合 計 |
|----------------------------------|--------------------|-----------------------------|---------------------------|--|--|-----|
| 0305 運輸設備費 | - | - | 820 | | | 820 |
| 0400 獎補助費 | 228 | - | - | | | 228 |
| 0475 獎勵及慰問 | 228 | - | - | | | 228 |

經濟部標準檢驗局高雄分局
人事費分析表

中華民國106年度

單位：新臺幣千元

| 人 事 費 別 | 金 額 | 說 明 |
|------------|---------|---|
| 一、民意代表待遇 | - | |
| 二、政務人員待遇 | - | |
| 三、法定編制人員待遇 | 76,862 | 職員104人。 |
| 四、約聘僱人員待遇 | 9,823 | 約聘7人、約僱11人，共計18人。 |
| 五、技工及工友待遇 | 6,261 | 技工2人、駕駛9人、工友5人，共計16人。 |
| 六、獎金 | 21,907 | 考績獎金10,141千元、年終工作獎金11,738千元、退休人員服務獎章獎勵金28千元，共計21,907千元。 |
| 七、其他給與 | 2,208 | 休假補助2,208千元。 |
| 八、加班值班費 | 3,634 | 1. 超時加班費175千元，未逾該科目90年度實支數8成計552千元。 2. 不休假加班費3,459千元。 3. 以上，加班值班費共計3,634千元。 |
| 九、退休退職給付 | - | |
| 十、退休離職儲金 | 8,663 | 職員退撫金公提部分7,133千元、技工工友退休準備金940千元及約聘僱人員離職儲金590千元，共計8,663千元。 |
| 十一、保險 | 9,333 | 健保保險補助5,480千元、公保保險補助2,625千元、勞保保險補助1,228千元，共計9,333千元。 |
| 十二、調待準備 | - | |
| 合 計 | 138,691 | |

經濟部標準檢
預算員額
中華民國

| 科 目 | | | | 員 額 (單位： | | | | | | | | | | | | | |
|-----|---|---|-----------------------|-----------|-----|-----|-----|-----|-----|-----|-----|-----|-----|-----|-----|-----|-----|
| 款 | 項 | 目 | 節 名 稱 | 職 員 | | 警 察 | | 法 警 | | 駐 警 | | 工 友 | | 技 工 | | 駕 駛 | |
| | | | | 本年度 | 上年度 | 本年度 | 上年度 | 本年度 | 上年度 | 本年度 | 上年度 | 本年度 | 上年度 | 本年度 | 上年度 | 本年度 | 上年度 |
| 13 | | | 002600000 經濟部主管 | 104 | 105 | - | - | - | - | - | - | 5 | 5 | 2 | 2 | 9 | 9 |
| | 4 | | 002631000 標準檢驗局及所屬 | 104 | 105 | - | - | - | - | - | - | 5 | 5 | 2 | 2 | 9 | 9 |
| | | 3 | 6126310100 一般行政 | 104 | 105 | - | - | - | - | - | - | 5 | 5 | 2 | 2 | 9 | 9 |

驗局高雄分局

明細表

106年度

單位：新臺幣千元

| 人 | | | | | | | | 年 需 經 費 | | | 說 明 |
|-------|-------|-------|-------|-------|-------|-------|-------|---------|---------|-------|---|
| 聘 用 | | 約 僱 | | 駐外雇員 | | 合 計 | | 本 年 度 | 上 年 度 | 比 較 | |
| 本 年 度 | 上 年 度 | 本 年 度 | 上 年 度 | 本 年 度 | 上 年 度 | 本 年 度 | 上 年 度 | | | | |
| 7 | 7 | 11 | 11 | - | - | 138 | 139 | 135,057 | 132,777 | 2,280 | 1. 年需經費包括相關人員之人事費，惟不含加班值班費。 2. 本年度138人較上年度139人，減列職員1人。 3. 本年度非以人事費支付之「勞務承攬」支出係「一般行政」計畫，預計1人635千元。 |
| 7 | 7 | 11 | 11 | - | - | 138 | 139 | 135,057 | 132,777 | 2,280 | |
| 7 | 7 | 11 | 11 | - | - | 138 | 139 | 135,057 | 132,777 | 2,280 | |

經濟部標準檢驗局高雄分局
公務車輛明細表

中華民國106年度

單位：新臺幣千元

| 車輛數 | 車輛種類 | 乘客人數 不含司機 | 購置 年月 | 汽缸總 排氣量 (立方公分) | 油料費 | | | 養護費 | 其他 | 備註 |
|-----|-------------------|--------------|----------|----------------------|------------|----------------|----------|-----|-----|---|
| | | | | | 數量(公升) | 單價(元) | 金額 | | | |
| 1 | 現有車輛： 公務轎車 | 4 | 100.06 | 1,798 | 852 972 | 23.40 14.30 | 20 14 | 44 | 20 | 9521-ZU。 油氣雙燃料車，100年8月由總局撥入。(高雄分局) |
| 1 | 15人座大客車 | 14 | 87.12 | 5,900 | 2,280 | 23.40 | 53 | 51 | 35 | XV-125。 (高雄分局) |
| 1 | 小客貨兩用車 | 7 | 81.12 | 1,997 | 1,251 | 23.40 | 29 | 6 | 25 | XS-6559。 預計106年4月汰換為小客貨兩用車(7-8人座)。(高雄分局) |
| 1 | 小客貨兩用車 (7-8人座) | 7 | 100.07 | 2,198 | 852 972 | 23.40 14.30 | 20 14 | 43 | 27 | 4180-G6。 油氣雙燃料車。(高雄分局) |
| 1 | 小客貨兩用車 (7-8人座) | 7 | 101.05 | 2,198 | 852 972 | 23.40 14.30 | 20 14 | 34 | 27 | 0650-K5。 油氣雙燃料車。(高雄分局) |
| 1 | 小貨車 | 2 | 99.04 | 2,351 | 1,668 | 23.40 | 39 | 51 | 21 | 4550-ZC。 (高雄分局) |
| 1 | 小貨車 | 2 | 99.04 | 2,351 | 1,668 | 23.40 | 39 | 51 | 21 | 4551-ZC。 (高雄分局) |
| 1 | 其他特殊用途車輛 | 2 | 99.09 | 13,267 | 2,280 | 19.30 | 44 | 51 | 64 | 968-BR。 (高雄分局) |
| 2 | 一般公務用機車 | 1 | 87.08 | 125 | 624 | 23.40 | 15 | 3 | 2 | PYQ-033；PYQ-035。(高雄分局) |
| 1 | 一般公務用機車 | 1 | 90.04 | 149 | 312 | 23.40 | 7 | 2 | 1 | XZV-763。(高雄分局) |
| 1 | 一般公務用機車 | 1 | 97.02 | 125 | 312 | 23.40 | 7 | 2 | 1 | 279-CLW。(高雄分局) |
| 1 | 一般公務用機車 | 1 | 98.06 | 125 | 312 | 23.40 | 7 | 2 | 1 | 123-EPA。(高雄分局) |
| 1 | 一般公務用機車 | 1 | 102.03 | 0 | 0 | 0.00 | 0 | 2 | 1 | 569-QEW。電動機車。(高雄分局) |
| 1 | 一般公務用機車 | 1 | 103.03 | 0 | 0 | 0.00 | 0 | 2 | 1 | 176-QJZ。電動機車。(高雄分局) |
| | 合計 | | | | 16,179 | | 343 | 343 | 247 | |

附 錄 六
花 蓮 分 局

花蓮分局
目次
中華民國 106 年度

| | | |
|----|----------------------|--------|
| 一、 | 歲出計畫提要及分支計畫概況表 | 附 6- 1 |
| 二、 | 各項費用彙計表 | 附 6- 6 |
| 三、 | 人事費分析表 | 附 6- 9 |
| 四、 | 預算員額明細表 | 附 6-10 |
| 五、 | 公務車輛明細表 | 附 6-12 |

經濟部標準檢驗局花蓮分局
歲出計畫提要及分支計畫概況表

經資門併計

中華民國106年度

單位：新臺幣千元

| | | | |
|-----------|-----------------|------|--------|
| 工作計畫名稱及編號 | 6126310100 一般行政 | 預算金額 | 44,062 |
|-----------|-----------------|------|--------|

計畫內容：

本計畫係辦理一般行政管理工作，包括：

1. 督導及管理各項檢驗業務之推行。
2. 研究發展考核、推行目標管理、加強業務計畫考核、圖書資料管理、蒐集檢驗資料、掌理文稿、經管文書、公文查詢、出納、保管、採購及公共關係。
3. 員工任免、遷調、考勤、人事查核及政風業務。
4. 歲計、會計、統計等業務。
5. 維持商品檢驗自動化系統、辦公室自動化系統、度政資訊管理系統等各項資訊系統正常運作。

預期成果：

1. 使各項檢驗業務依法順利完成。
2. 有效完成各項幕僚工作。
3. 維持各項應用系統之順利運作，保障為民服務品質，順暢總局及分局間電子資料交換，提高資訊交換時效。

| 分支計畫及用途別科目 | 預算金額 | 承辦單位 | 說明 |
|-----------------|--------|----------|---|
| 01 人員維持 | 41,320 | 人事室、秘書室 | 本項分支計畫包括職員33人、約僱人員2人、技工1人、工友2人，共計38人之相關人事費，詳「人事費分析表」。 |
| 0100 人事費 | 41,320 | | |
| 0103 法定編制人員待遇 | 25,611 | | |
| 0104 約聘僱人員待遇 | 829 | | |
| 0105 技工及工友待遇 | 1,154 | | |
| 0111 獎金 | 6,834 | | |
| 0121 其他給與 | 599 | | |
| 0131 加班值班費 | 1,200 | | |
| 0143 退休離職儲金 | 2,468 | | |
| 0151 保險 | 2,625 | | |
| 02 基本行政工作維持 | 2,714 | 秘書室、主計室 | |
| 0200 業務費 | 2,624 | 、政風室、人事室 | |
| 0201 教育訓練費 | 15 | | |
| 0202 水電費 | 506 | | |
| 0203 通訊費 | 189 | | |
| 0219 其他業務租金 | 19 | | |
| 0221 稅捐及規費 | 43 | | |
| 0231 保險費 | 38 | | |
| 0250 按日按件計資酬金 | 15 | | |
| 0271 物品 | 225 | | |
| 0279 一般事務費 | 798 | | |
| 0282 房屋建築養護費 | 160 | | |
| 0283 車輛及辦公器具養護費 | 131 | | |
| 0284 設施及機械設備養護費 | 164 | | |
| 0291 國內旅費 | 267 | | |

經濟部標準檢驗局花蓮分局
歲出計畫提要及分支計畫概況表

經資門併計

中華民國106年度

單位：新臺幣千元

| 工作計畫名稱及編號 | 6126310100 一般行政 | 預算金額 | 44,062 |
|-----------------|-----------------|------|-----------------------------|
| 分支計畫及用途別科目 | 預算金額 | 承辦單位 | 說 明 |
| 0299 特別費 | 54 | | 12. 照明、水電、消防及電梯等設備養護費164千元。 |
| 0400 獎補助費 | 90 | | 13. 參加會議、訓練或洽公等所需旅費267千元。 |
| 0475 獎勵及慰問 | 90 | | 14. 機關首長特別費54千元。 |
| | | | 15. 退休退職人員三節慰問金90千元。 |
| 03 資訊作業環境之設置與維護 | 28 | 秘書室 | 1. 電腦主機及其周邊設備維護等費用6千元。 |
| 0200 業務費 | 28 | | 2. 至總局參加資訊相關會議等旅費22千元。 |
| 0215 資訊服務費 | 6 | | |
| 0291 國內旅費 | 22 | | |

**經濟部標準檢驗局花蓮分局
歲出計畫提要及分支計畫概況表**

經資門併計

中華民國106年度

單位：新臺幣千元

| | | | |
|-----------|----------------------|------|-------|
| 工作計畫名稱及編號 | 6126310200 標準檢驗及度政管理 | 預算金額 | 7,190 |
|-----------|----------------------|------|-------|

計畫內容：

1. 辦理化工、農業、機電類等商品之檢驗業務。
2. 辦理商品正字標記檢驗。
3. 辦理國內市場應施檢驗商品生產廠場申請登記及審查發證。
4. 配合工商業發展，接受委託試驗，促進國產品品質改進，協助工商發展。
5. 加強國內市場商品檢查及購樣檢驗業務工作。為防制及查緝黑心商品，針對不安全非應施檢驗商品及可疑商品等加強查核，並宣導選用檢驗合格商品，保護消費者安全。
6. 辦理進口異常商品聯合稽核，教導民眾辨識產地標示不實商品，教育業者正確之商品標示。
7. 各類管理系統（如ISO 9001、ISO 14001及其他等）驗證服務。
8. 依據度量衡法及相關法令，檢定檢查度量衡器，確保交易公平並維持公共安全、醫療衛生、公務證明、環境監測用度量衡器之準確。
9. 受理民眾申請處理糾紛度量衡器案件，消弭兩造紛爭，積極推動度量衡市場清查，消弭市場違規度量衡器，營造公平交易之環境。

預期成果：

- 本年度預計辦理項目如下：
1. 進出口及國內市場商品檢驗(含驗證登錄)310件。
 2. 國內市場檢查及購樣檢驗5,500件。
 3. 深入基層向下紮根，預計辦理50場次國民中小學生「認識檢驗合格商品」說明會，並至各公共場所辦理防制不安全商品活動。
 4. 防制進口異常商品以剪標、偽標等方式冒充「臺灣製」商品進入市場販售，維護消費者及國內合法業者權益。
 5. 檢驗技術服務業務255批次。
 6. 度量衡器檢定、檢查、校正及糾紛處理8,000具。

| 分支計畫及用途別科目 | 預算金額 | 承辦單位 | 說明 |
|-----------------|-------|-----------------------|---|
| 05 發展檢試驗暨技術服務 | 4,600 | 第一課、第二課、第三課、第五課、臺東辦事處 | 1. 影印機及電信設備等租賃費用124千元。 |
| 0200 業務費 | 3,225 | | 2. 服務學習活動學生平安保險費5千元。 |
| 0219 其他業務租金 | 124 | | 3. 辦理產業及產品管理系統驗證評鑑聘請專家演講授課鐘點費等11千元。 |
| 0231 保險費 | 5 | | 4. 檢試驗用藥品、樣品、耗材、器皿、校正標準品、參考書籍、文具用品及非消耗品等802千元。 |
| 0250 按日按件計資酬金 | 11 | | 5. 辦理市場監督及商品安全宣導(60千元)、印刷、勞務外包、環境清潔及廢液委外處理等費用999千元。 |
| 0271 物品 | 802 | | 6. 實驗室及驗證園區房屋建築等修繕養護120千元。 |
| 0279 一般事務費 | 999 | | 7. 儀器設備保養、校正、維修等費用894千元。 |
| 0282 房屋建築養護費 | 120 | | 8. 替代役往返宿所(9千元)、督導、考核、調查各項檢驗業務及工廠輔導評核與追查等旅費265千元。 |
| 0284 設施及機械設備養護費 | 894 | | 9. 樣品寄送運費5千元。 |
| 0291 國內旅費 | 265 | | 10. 購置可攜式X光螢光分析儀及附屬裝置1組1,337千元。 |
| 0294 運費 | 5 | | 11. 購置酸鹼度計38千元。 |
| 0300 設備及投資 | 1,375 | | 1. 度量衡業務用郵資3千元。 |
| 0304 機械設備費 | 1,337 | | |
| 0319 雜項設備費 | 38 | | |
| 07 度量衡器檢定檢查事務 | 2,590 | 第四課、臺東辦 | |

經濟部標準檢驗局花蓮分局
歲出計畫提要及分支計畫概況表

經資門併計

中華民國106年度

單位：新臺幣千元

| 工作計畫名稱及編號 | 6126310200 標準檢驗及度政管理 | 預算金額 | 7,190 |
|-----------------|----------------------|------|--------------------------------------|
| 分支計畫及用途別科目 | 預算金額 | 承辦單位 | 說 明 |
| 0200 業務費 | 513 | 事處 | 2.購置檢定檢查耗材、用品等費用20千元。 |
| 0203 通訊費 | 3 | | 3.儀器設備校正、維修養護費130千元。 |
| 0271 物品 | 20 | | 4.度政檢定檢查業務之聯繫、會議、就地檢定、檢查、督導等旅費350千元。 |
| 0284 設施及機械設備養護費 | 130 | | 5.度量衡業務所需之運費10千元。 |
| 0291 國內旅費 | 350 | | 6.購置計程車計費表輪行檢定設備暨防偏移系統1套2,077千元。 |
| 0294 運費 | 10 | | |
| 0300 設備及投資 | 2,077 | | |
| 0304 機械設備費 | 2,077 | | |

經濟部標準檢驗局花蓮分局
歲出計畫提要及分支計畫概況表

經資門併計

中華民國106年度

單位：新臺幣千元

| | | | |
|-----------|--------------------|------|-----|
| 工作計畫名稱及編號 | 6126319011 交通及運輸設備 | 預算金額 | 820 |
|-----------|--------------------|------|-----|

計畫內容：
為辦理各項商品檢(試)驗、度量衡器檢定(查)、後市場管理
及異常商品稽核等業務，購置公務車輛。

預期成果：
增進與提昇各項商品檢(試)驗、度量衡器檢定(查)等業務
之效率。

| 分支計畫及用途別科目 | 預算金額 | 承辦單位 | 說 明 |
|-------------|------|------|---|
| 01 購置交通運輸設備 | 820 | 秘書室 | 辦理不安全商品防制工作及商品檢驗與度量衡器檢定(查)等業務，汰購小客貨兩用車(7-8人座)1輛820千元。 |
| 0300 設備及投資 | 820 | | |
| 0305 運輸設備費 | 820 | | |

**經濟部標準檢驗局花蓮分局
各項費用彙計表**

中華民國106年度

單位：新臺幣千元

| 工作計畫名稱及編號 第一、二級用途別 科目名稱及編號 | 6126310100 一般行政 | 6126310200 標準檢驗及度 政管理 | 6126319011 交通及運輸設 備 | 合 計 |
|----------------------------------|--------------------|-----------------------------|---------------------------|--------|
| 合 計 | 44,062 | 7,190 | 820 | 52,072 |
| 0100 人事費 | 41,320 | - | - | 41,320 |
| 0103 法定編制人員待遇 | 25,611 | - | - | 25,611 |
| 0104 約聘僱人員待遇 | 829 | - | - | 829 |
| 0105 技工及工友待遇 | 1,154 | - | - | 1,154 |
| 0111 獎金 | 6,834 | - | - | 6,834 |
| 0121 其他給與 | 599 | - | - | 599 |
| 0131 加班值班費 | 1,200 | - | - | 1,200 |
| 0143 退休離職儲金 | 2,468 | - | - | 2,468 |
| 0151 保險 | 2,625 | - | - | 2,625 |
| 0200 業務費 | 2,652 | 3,738 | - | 6,390 |
| 0201 教育訓練費 | 15 | - | - | 15 |
| 0202 水電費 | 506 | - | - | 506 |
| 0203 通訊費 | 189 | 3 | - | 192 |
| 0215 資訊服務費 | 6 | - | - | 6 |
| 0219 其他業務租金 | 19 | 124 | - | 143 |
| 0221 稅捐及規費 | 43 | - | - | 43 |
| 0231 保險費 | 38 | 5 | - | 43 |
| 0250 按日按件計資酬金 | 15 | 11 | - | 26 |
| 0271 物品 | 225 | 822 | - | 1,047 |
| 0279 一般事務費 | 798 | 999 | - | 1,797 |
| 0282 房屋建築養護費 | 160 | 120 | - | 280 |
| 0283 車輛及辦公器具養護費 | 131 | - | - | 131 |
| 0284 設施及機械設備養護費 | 164 | 1,024 | - | 1,188 |
| 0291 國內旅費 | 289 | 615 | - | 904 |
| 0294 運費 | - | 15 | - | 15 |
| 0299 特別費 | 54 | - | - | 54 |
| 0300 設備及投資 | - | 3,452 | 820 | 4,272 |
| 0304 機械設備費 | - | 3,414 | - | 3,414 |
| 0305 運輸設備費 | - | - | 820 | 820 |
| 0319 雜項設備費 | - | 38 | - | 38 |

經濟部標準檢驗局花蓮分局
各項費用彙計表

中華民國106年度

單位：新臺幣千元

| 工作計畫名稱及編號 第一、二級用途別 科目名稱及編號 | 6126310100 一般行政 | 6126310200 標準檢驗及度 政管理 | 6126319011 交通及運輸設 備 | | | 合 計 |
|----------------------------------|--------------------|-----------------------------|---------------------------|--|--|-----|
| 0400 獎補助費 | 90 | - | - | | | 90 |
| 0475 獎勵及慰問 | 90 | - | - | | | 90 |

經濟部標準檢驗局花蓮分局
人事費分析表

中華民國106年度

單位：新臺幣千元

| 人 事 費 別 | 金 額 | 說 明 |
|------------|--------|---|
| 一、民意代表待遇 | - | |
| 二、政務人員待遇 | - | |
| 三、法定編制人員待遇 | 25,611 | 職員33人。 |
| 四、約聘僱人員待遇 | 829 | 約僱2人。 |
| 五、技工及工友待遇 | 1,154 | 技工1人、工友2人，共計3人。 |
| 六、獎金 | 6,834 | 考績獎金3,391千元、年終工作獎金3,443千元，共計6,834千元。 |
| 七、其他給與 | 599 | 休假補助599千元。 |
| 八、加班值班費 | 1,200 | 1.超時加班費99千元，未逾該科目90年度實支數8成計369千元。 2.不休假加班費1,101千元。 3.以上，加班值班費共計1,200千元。 |
| 九、退休退職給付 | - | |
| 十、退休離職儲金 | 2,468 | 職員退撫金公提部分2,298千元、技工工友退休準備金121千元及約僱人員離職儲金49千元，共計2,468千元。 |
| 十一、保險 | 2,625 | 健保保險補助1,602千元、公保保險補助846千元及勞保保險補助177千元，共計2,625千元。 |
| 十二、調待準備 | - | |
| 合 計 | 41,320 | |

經濟部標準檢
預算員額
中華民國

| 科 目 | | | | 員 額 (單位： | | | | | | | | | | | | | |
|-----|---|---|-----------------------|-----------|-----|-----|-----|-----|-----|-----|-----|-----|-----|-----|-----|-----|-----|
| 款 | 項 | 目 | 節 名 稱 | 職 員 | | 警 察 | | 法 警 | | 駐 警 | | 工 友 | | 技 工 | | 駕 駛 | |
| | | | | 本年度 | 上年度 | 本年度 | 上年度 | 本年度 | 上年度 | 本年度 | 上年度 | 本年度 | 上年度 | 本年度 | 上年度 | 本年度 | 上年度 |
| 13 | | | 002600000 經濟部主管 | 33 | 33 | - | - | - | - | - | - | 2 | 2 | 1 | 1 | - | - |
| | 4 | | 002631000 標準檢驗局及所屬 | 33 | 33 | - | - | - | - | - | - | 2 | 2 | 1 | 1 | - | - |
| | | 3 | 6126310100 一般行政 | 33 | 33 | - | - | - | - | - | - | 2 | 2 | 1 | 1 | - | - |

驗局花蓮分局

明細表

106年度

單位：新臺幣千元

| 人 | | | | | | | | 年 需 經 費 | | | 說 明 |
|-------|-------|-------|-------|-------|-------|-------|-------|---------|--------|-----|---|
| 聘 用 | | 約 僱 | | 駐外雇員 | | 合 計 | | 本 年 度 | 上 年 度 | 比 較 | |
| 本 年 度 | 上 年 度 | 本 年 度 | 上 年 度 | 本 年 度 | 上 年 度 | 本 年 度 | 上 年 度 | | | | |
| - | - | 2 | 2 | - | - | 38 | 38 | 40,120 | 39,996 | 124 | 1. 年需經費包括相關人員之人事費，惟不含加班值班費。 2. 本年度38人與上年度同。 3. 本年度非以人事費支付之「勞務承攬」支出，包括： (1) 「一般行政」計畫，預計1人503千元。 (2) 「標準檢驗及度政管理」計畫，預計2人798千元。 (3) 以上，共預計3人1,301千元。 |
| - | - | 2 | 2 | - | - | 38 | 38 | 40,120 | 39,996 | 124 | |
| - | - | 2 | 2 | - | - | 38 | 38 | 40,120 | 39,996 | 124 | |

經濟部標準檢驗局花蓮分局
公務車輛明細表

中華民國106年度

單位：新臺幣千元

| 車輛數 | 車輛種類 | 乘客人數 不含司機 | 購置 年月 | 汽缸總 排氣量 (立方公分) | 油料費 | | | 養護費 | 其他 | 備註 |
|-------|-------------------|--------------|----------|----------------------|------------|----------------|----------|-----|----|---|
| | | | | | 數量(公升) | 單價(元) | 金額 | | | |
| 現有車輛： | | | | | | | | | | |
| 1 | 15人座大客車 | 14 | 87.12 | 2,874 | 2,280 | 19.30 | 44 | 51 | 16 | WA-148。(花蓮分局) |
| 1 | 小客貨兩用車 | 4 | 85.10 | 1,597 | 1,251 | 23.40 | 29 | 6 | 25 | G6-3290。 預計106年4月 汰換為小客貨 兩用車(7-8人 座)。(花蓮分 局) |
| 1 | 小客貨兩用車 (7-8人座) | 7 | 101.04 | 2,198 | 852 972 | 23.40 14.30 | 20 14 | 34 | 19 | 9139-B5。 油氣雙燃料車 。(花蓮分局) |
| 1 | 一般公務用機車 | 1 | 91.04 | 125 | 312 | 23.40 | 7 | 2 | 1 | LL5-499。(花 蓮分局) |
| 1 | 一般公務用機車 | 1 | 105.04 | 125 | 312 | 23.40 | 7 | 2 | 1 | MBC-7071。(花 蓮分局) |
| | 合計 | | | | 5,979 | | 122 | 95 | 63 | |

附 錄 七
基 隆 分 局

基隆分局
目次
中華民國 106 年度

| | | |
|----|----------------------|--------|
| 一、 | 歲出計畫提要及分支計畫概況表 | 附 7- 1 |
| 二、 | 各項費用彙計表 | 附 7- 6 |
| 三、 | 人事費分析表 | 附 7- 9 |
| 四、 | 預算員額明細表 | 附 7-10 |
| 五、 | 公務車輛明細表 | 附 7-12 |

經濟部標準檢驗局基隆分局
歲出計畫提要及分支計畫概況表

經資門併計

中華民國106年度

單位：新臺幣千元

| | | | |
|-----------|-----------------|------|--------|
| 工作計畫名稱及編號 | 6126310100 一般行政 | 預算金額 | 98,611 |
|-----------|-----------------|------|--------|

計畫內容：

本計畫係辦理一般行政管理工作，包括：

1. 督導及管理各項檢驗業務之推行。
2. 研究發展考核、推行目標管理、加強業務計畫考核、圖書資料管理、蒐集檢驗資料、掌理文稿、經管文書、公文查詢、出納、保管、採購及公共關係。
3. 員工任免、遷調、考勤、人事查核及政風業務。
4. 歲計、會計、統計等業務。
5. 維持商品檢驗自動化系統、辦公室自動化系統、度政資訊管理系統等各項資訊系統正常運作。

預期成果：

1. 使各項檢驗業務依法順利完成。
2. 有效完成各項幕僚工作。
3. 維持各項應用系統之順利運作，保障為民服務品質，順暢總局及分局間電子資料交換，提高資訊交換時效。

| 分支計畫及用途別科目 | 預算金額 | 承辦單位 | 說明 |
|-----------------|--------|----------|---|
| 01 人員維持 | 91,962 | 人事室、秘書室 | 本項分支計畫包括職員72人、約聘人員5人、約僱人員6人、技工2人、駕駛2人、工友4人，共計91人之相關人事費，詳「人事費分析表」。 |
| 0100 人事費 | 91,962 | | |
| 0103 法定編制人員待遇 | 52,600 | | |
| 0104 約聘僱人員待遇 | 6,082 | | |
| 0105 技工及工友待遇 | 2,970 | | |
| 0111 獎金 | 14,296 | | |
| 0121 其他給與 | 1,472 | | |
| 0131 加班值班費 | 2,854 | | |
| 0143 退休離職儲金 | 5,587 | | |
| 0151 保險 | 6,101 | | |
| 02 基本行政工作維持 | 6,420 | 秘書室、人事室 | |
| 0200 業務費 | 6,187 | 、主計室、政風室 | |
| 0201 教育訓練費 | 26 | | |
| 0202 水電費 | 657 | | |
| 0203 通訊費 | 93 | | |
| 0219 其他業務租金 | 331 | | |
| 0221 稅捐及規費 | 85 | | |
| 0231 保險費 | 61 | | |
| 0250 按日按件計資酬金 | 18 | | |
| 0271 物品 | 632 | | |
| 0279 一般事務費 | 3,357 | | |
| 0282 房屋建築養護費 | 200 | | |
| 0283 車輛及辦公器具養護費 | 219 | | |
| 0284 設施及機械設備養護費 | 294 | | |
| 0291 國內旅費 | 145 | | |

經濟部標準檢驗局基隆分局
歲出計畫提要及分支計畫概況表

經資門併計

中華民國106年度

單位：新臺幣千元

| 工作計畫名稱及編號 | 6126310100 一般行政 | 預算金額 | 98,611 |
|-----------------|-----------------|------|----------------------------------|
| 分支計畫及用途別科目 | 預算金額 | 承辦單位 | 說 明 |
| 0294 運費 | 10 | | 文康活動等費用678千元。 |
| 0295 短程車資 | 5 | | 10.五堵辦事處及仙洞實驗室等房屋養護費200千元。 |
| 0299 特別費 | 54 | | 11.車輛及辦公器具養護費219千元。 |
| 0300 設備及投資 | 53 | | 12.冷氣機、水塔等設施及機械設備養護費294千元。 |
| 0319 雜項設備費 | 53 | | 13.派員參加各項會議等旅費145千元。 |
| 0400 獎補助費 | 180 | | 14.資料及樣品運送費10千元。 |
| 0475 獎勵及慰問 | 180 | | 15.市內洽公之短程車資5千元。 |
| | | | 16.機關首長特別費54千元。 |
| | | | 17.汰購冷氣機設備53千元。 |
| | | | 18.退休退職人員三節慰問金180千元。 |
| 03 資訊作業環境之設置與維護 | 229 | 第六課 | 1.參加或辦理各項資訊訓練經費4千元。 |
| 0200 業務費 | 229 | | 2.租用ADSL網路通訊費51千元。 |
| 0201 教育訓練費 | 4 | | 3.個人電腦、主機、伺服器及周邊設備與作業系統等維護費90千元。 |
| 0203 通訊費 | 51 | | 4.購置電腦相關線材、光碟片、硬碟、集線器等費用80千元。 |
| 0215 資訊服務費 | 90 | | 5.派員參加總局各項資訊相關會議等旅費4千元。 |
| 0271 物品 | 80 | | |
| 0291 國內旅費 | 4 | | |

經濟部標準檢驗局基隆分局
歲出計畫提要及分支計畫概況表

經資門併計

中華民國106年度

單位：新臺幣千元

| | | | |
|-----------|----------------------|------|--------|
| 工作計畫名稱及編號 | 6126310200 標準檢驗及度政管理 | 預算金額 | 10,831 |
|-----------|----------------------|------|--------|

計畫內容：

1. 辦理化工、機電類等商品之檢驗業務。
2. 辦理商品正字標記檢驗。
3. 辦理國內市場應施檢驗商品生產廠場申請登記及審查發證。
4. 配合工商業發展，接受委託試驗，促進國產品品質改進，協助工商發展。
5. 加強國內市場商品檢查及購樣檢驗業務工作，為防制及查緝黑心商品，針對不安全非應施檢驗商品及可疑商品等加強查核，並宣導選用檢驗合格商品，保護消費者安全。
6. 辦理進口異常商品聯合稽核，教導民眾辨識產地標示不實商品，教育業者正確之商品標示。
7. 各類管理系統(如ISO 9001、ISO 14001及其他等)驗證服務。
8. 依據度量衡法及相關法令，檢定檢查度量衡器，確保交易公平並維持公共安全、醫療衛生、公務證明、環境監測用度量衡器之準確。
9. 受理民眾申請處理糾紛度量衡器案件，消弭兩造紛爭，積極推動度量衡市場清查，消弭市場違規度量衡器，營造公平交易之環境。

預期成果：

本年度預計辦理項目如下：

1. 進出口及國內市場商品檢驗(含驗證登錄)156,300批次。
2. 國內市場檢查及購樣檢驗5,200件。
3. 深入基層向下紮根，預計辦理50場次國民中小學、賣場消費安全宣導及1場次「認識應施檢驗商品」說明會，並至各公共場所辦理防制不安全商品活動。
4. 防制進口異常商品以剪標、偽標等方式冒充「臺灣製」商品進入市場販售，維護消費者及國內合法業者權益。
5. 檢驗技術服務業務9,500批次。
6. 度量衡器檢定、檢查、校正及糾紛處理14,000具。

| 分支計畫及用途別科目 | 預算金額 | 承辦單位 | 說明 |
|-----------------|-------|-------------------------|--|
| 05 發展檢試驗暨技術服務 | 9,615 | 第一、二、三、四、六課、五堵、蘇澳及馬祖辦事處 | 1. 派員參加檢驗相關訓練課程等費用48千元。 2. 辦理檢試驗業務之辦公室、實驗室所需水、電及瓦斯費179千元。 3. 檢試驗業務寄送文件之郵資、電話及傳真等通訊費324千元。 4. 馬祖辦事處辦公室及實驗室房屋租金382千元。 5. 參與推動商品安全標章人員活動保險費18千元。 6. 辦理市場監督實務、電機類與化工類商品檢驗法規及儀器分析等訓練講座鐘點費36千元。 7. 購置碳粉、文具紙張、檢驗用品等費用1,927千元。 8. 一般事務費1,812千元： (1) 市場監督及度量衡檢查業務外包費408千元。 (2) 替代役經費28千元。 (3) 實驗室認證經費70千元。 (4) 仙洞實驗室、五堵、蘇澳辦事處保全系統費、業務宣導(262千元)及蘇澳辦事處管理費等1,306千元。 |
| 0200 業務費 | 8,463 | | |
| 0201 教育訓練費 | 48 | | |
| 0202 水電費 | 179 | | |
| 0203 通訊費 | 324 | | |
| 0219 其他業務租金 | 382 | | |
| 0231 保險費 | 18 | | |
| 0250 按日按件計資酬金 | 36 | | |
| 0271 物品 | 1,927 | | |
| 0279 一般事務費 | 1,812 | | |
| 0284 設施及機械設備養護費 | 1,495 | | |
| 0291 國內旅費 | 1,188 | | |
| 0294 運費 | 1,037 | | |
| 0295 短程車資 | 17 | | |
| 0300 設備及投資 | 1,152 | | |
| 0304 機械設備費 | 1,152 | | |

經濟部標準檢驗局基隆分局
歲出計畫提要及分支計畫概況表

經資門併計

中華民國106年度

單位：新臺幣千元

| 工作計畫名稱及編號 | 6126310200 標準檢驗及度政管理 | 預算金額 | 10,831 |
|-----------------|----------------------|-----------------|--|
| 分支計畫及用途別科目 | 預算金額 | 承辦單位 | 說明 |
| 07 度量衡器檢定檢查事務 | 1,216 | 第五課、五堵、蘇澳及馬祖辦事處 | 9. 檢驗儀器設備維修、保養、校正費用等1,495千元。 10. 辦理市場購樣、市場檢查、品管、臨場檢驗及邊境查核等旅費1,188千元。 11. 臨場檢驗特約計程車運送費及樣品、廢棄物搬運費等1,037千元。 12. 市內洽公短程車資17千元。 13. 購置檢驗儀器設備經費1,152千元： (1) 吹氮設備1台342千元。 (2) 微波消化爐1台810千元。 |
| 0200 業務費 | 856 | | 1. 參加度量衡器檢定檢查業務相關技術文件資料講授、法碼校正及實務操作等訓練費17千元。 2. 五堵辦事處水電費30千元。 3. 辦理度量衡器檢定檢查業務課程等講座鐘點費8千元。 4. 購置碳粉、影印紙等費用55千元。 5. 度量衡器檢定檢查宣導等36千元。 6. 五堵辦事處電梯、電話定期保養及輪行檢定場、堆高機、計程車檢定器等度量衡儀器設備養護費280千元。 7. 派員參加各項度量衡會議及臨場檢定等旅費375千元。 8. 度量衡儀器運送費等55千元。 9. 購置度政儀器設備經費360千元： (1) 無油式渦捲式空壓機1台310千元。 (2) 計程車計費表外場檢定備用電源1台50千元。 |
| 0201 教育訓練費 | 17 | | |
| 0202 水電費 | 30 | | |
| 0250 按日按件計資酬金 | 8 | | |
| 0271 物品 | 55 | | |
| 0279 一般事務費 | 36 | | |
| 0284 設施及機械設備養護費 | 280 | | |
| 0291 國內旅費 | 375 | | |
| 0294 運費 | 55 | | |
| 0300 設備及投資 | 360 | | |
| 0304 機械設備費 | 360 | | |

經濟部標準檢驗局基隆分局
歲出計畫提要及分支計畫概況表

經資門併計

中華民國106年度

單位：新臺幣千元

| | | | |
|-----------|--------------------|------|-----|
| 工作計畫名稱及編號 | 6126319011 交通及運輸設備 | 預算金額 | 820 |
|-----------|--------------------|------|-----|

計畫內容：
為辦理各項商品檢(試)驗、度量衡器檢定(查)、後市場管理
及異常商品稽核等業務，購置公務車輛。

預期成果：
增進與提昇各項商品檢(試)驗、度量衡器檢定(查)等業務
之效率。

| 分支計畫及用途別科目 | 預算金額 | 承辦單位 | 說 明 |
|-------------|------|------|---|
| 01 購置交通運輸設備 | 820 | 秘書室 | 辦理不安全商品防制工作及商品檢驗與度量衡器檢定(查)等業務，汰購小客貨兩用車(7-8人座)1輛820千元。 |
| 0300 設備及投資 | 820 | | |
| 0305 運輸設備費 | 820 | | |

**經濟部標準檢驗局基隆分局
各項費用彙計表**

中華民國106年度

單位：新臺幣千元

| 工作計畫名稱及編號 第一、二級用途別 科目名稱及編號 | 6126310100 一般行政 | 6126310200 標準檢驗及度 政管理 | 6126319011 交通及運輸設 備 | 合 計 |
|----------------------------------|--------------------|-----------------------------|---------------------------|---------|
| 合 計 | 98,611 | 10,831 | 820 | 110,262 |
| 0100 人事費 | 91,962 | - | - | 91,962 |
| 0103 法定編制人員待遇 | 52,600 | - | - | 52,600 |
| 0104 約聘僱人員待遇 | 6,082 | - | - | 6,082 |
| 0105 技工及工友待遇 | 2,970 | - | - | 2,970 |
| 0111 獎金 | 14,296 | - | - | 14,296 |
| 0121 其他給與 | 1,472 | - | - | 1,472 |
| 0131 加班值班費 | 2,854 | - | - | 2,854 |
| 0143 退休離職儲金 | 5,587 | - | - | 5,587 |
| 0151 保險 | 6,101 | - | - | 6,101 |
| 0200 業務費 | 6,416 | 9,319 | - | 15,735 |
| 0201 教育訓練費 | 30 | 65 | - | 95 |
| 0202 水電費 | 657 | 209 | - | 866 |
| 0203 通訊費 | 144 | 324 | - | 468 |
| 0215 資訊服務費 | 90 | - | - | 90 |
| 0219 其他業務租金 | 331 | 382 | - | 713 |
| 0221 稅捐及規費 | 85 | - | - | 85 |
| 0231 保險費 | 61 | 18 | - | 79 |
| 0250 按日按件計資酬金 | 18 | 44 | - | 62 |
| 0271 物品 | 712 | 1,982 | - | 2,694 |
| 0279 一般事務費 | 3,357 | 1,848 | - | 5,205 |
| 0282 房屋建築養護費 | 200 | - | - | 200 |
| 0283 車輛及辦公器具養護費 | 219 | - | - | 219 |
| 0284 設施及機械設備養護費 | 294 | 1,775 | - | 2,069 |
| 0291 國內旅費 | 149 | 1,563 | - | 1,712 |
| 0294 運費 | 10 | 1,092 | - | 1,102 |
| 0295 短程車資 | 5 | 17 | - | 22 |
| 0299 特別費 | 54 | - | - | 54 |
| 0300 設備及投資 | 53 | 1,512 | 820 | 2,385 |
| 0304 機械設備費 | - | 1,512 | - | 1,512 |
| 0305 運輸設備費 | - | - | 820 | 820 |

經濟部標準檢驗局基隆分局
各項費用彙計表

中華民國106年度

單位：新臺幣千元

| 工作計畫名稱及編號 第一、二級用途別 科目名稱及編號 | 6126310100 一般行政 | 6126310200 標準檢驗及度 政管理 | 6126319011 交通及運輸設 備 | | | 合 計 |
|----------------------------------|--------------------|-----------------------------|---------------------------|--|--|-----|
| 0319 雜項設備費 | 53 | - | - | | | 53 |
| 0400 獎補助費 | 180 | - | - | | | 180 |
| 0475 獎勵及慰問 | 180 | - | - | | | 180 |

經濟部標準檢驗局基隆分局

人事費分析表

中華民國106年度

單位：新臺幣千元

| 人 事 費 別 | 金 額 | 說 明 |
|------------|--------|---|
| 一、民意代表待遇 | - | |
| 二、政務人員待遇 | - | |
| 三、法定編制人員待遇 | 52,600 | 職員72人。 |
| 四、約聘僱人員待遇 | 6,082 | 約聘5人、約僱6人，共計11人。 |
| 五、技工及工友待遇 | 2,970 | 技工2人、駕駛2人、工友4人，共計8人。 |
| 六、獎金 | 14,296 | 考績獎金6,453千元、年終工作獎金7,825千元、退休人員服務獎章獎勵金18千元，共計14,296千元。 |
| 七、其他給與 | 1,472 | 休假補助1,472千元。 |
| 八、加班值班費 | 2,854 | 1. 超時加班費510千元，未逾該科目90年度實支數8成計1,311千元。 2. 不休假加班費2,125千元。 3. 值班費219千元。 4. 以上，加班值班費共計2,854千元。 |
| 九、退休退職給付 | - | |
| 十、退休離職儲金 | 5,587 | 職員退撫金公提部分4,716千元、技工工友退休準備金520千元及約聘僱人員離職儲金351千元，共計5,587千元。 |
| 十一、保險 | 6,101 | 健保保險補助3,767千元、公保保險補助1,735千元、勞保保險補助599千元，共計6,101千元。 |
| 十二、調待準備 | - | |
| 合 計 | 91,962 | |

經濟部標準檢
預算員額
中華民國

| 科 目 | | | | 員 額 (單位： | | | | | | | | | | | | | | |
|-----|---|---|-------|------------|-----|-----|-----|-----|-----|-----|-----|-----|-----|-----|-----|-----|-----|---|
| 款 | 項 | 目 | 節 名 稱 | 職 員 | | 警 察 | | 法 警 | | 駐 警 | | 工 友 | | 技 工 | | 駕 駛 | | |
| | | | | 本年度 | 上年度 | 本年度 | 上年度 | 本年度 | 上年度 | 本年度 | 上年度 | 本年度 | 上年度 | 本年度 | 上年度 | 本年度 | 上年度 | |
| 13 | | | | 002600000 | 72 | 72 | - | - | - | - | - | - | 4 | 6 | 2 | 4 | 2 | 3 |
| | 4 | | | 經濟部主管 | | | | | | | | | | | | | | |
| | | | | 0026310000 | 72 | 72 | - | - | - | - | - | - | 4 | 6 | 2 | 4 | 2 | 3 |
| | | | | 標準檢驗局及所屬 | | | | | | | | | | | | | | |
| | | 3 | | 6126310100 | 72 | 72 | - | - | - | - | - | - | 4 | 6 | 2 | 4 | 2 | 3 |
| | | | | 一般行政 | | | | | | | | | | | | | | |

驗局基隆分局
明細表
106年度

單位：新臺幣千元

| 人 | | | | | | | | 年 需 經 費 | | | 說 明 |
|-------|-------|-------|-------|-------|-------|-------|-------|---------|--------|------|---|
| 聘 用 | | 約 僱 | | 駐外雇員 | | 合 計 | | 本 年 度 | 上 年 度 | 比 較 | |
| 本 年 度 | 上 年 度 | 本 年 度 | 上 年 度 | 本 年 度 | 上 年 度 | 本 年 度 | 上 年 度 | | | | |
| 5 | 5 | 6 | 6 | - | - | 91 | 96 | 89,108 | 90,046 | -938 | 1. 年需經費包括相關人員之人事費，惟不含加班值班費。 2. 本年度91人較上年度96人，減列技工2人、駕駛1人、工友2人，計減列5人。 3. 本年度非以人事費支付之「勞務承攬」支出包括： (1) 「一般行政」計畫預計1人450千元。 (2) 「標準檢驗及度政管理」計畫預計1人408千元。 (3) 以上，共預計2人858千元。 |
| 5 | 5 | 6 | 6 | - | - | 91 | 96 | 89,108 | 90,046 | -938 | |
| 5 | 5 | 6 | 6 | - | - | 91 | 96 | 89,108 | 90,046 | -938 | |

經濟部標準檢驗局基隆分局
公務車輛明細表

中華民國106年度

單位：新臺幣千元

| 車輛數 | 車輛種類 | 乘客人數 不含司機 | 購置 年月 | 汽缸總 排氣量 (立方公分) | 油料費 | | | 養護費 | 其他 | 備註 |
|-----|----------------------------|--------------|----------|----------------------|------------|----------------|----------|-----|----|---|
| | | | | | 數量(公升) | 單價(元) | 金額 | | | |
| 1 | 現有車輛： 小客貨兩用車 (7-8人座) | 4 | 87.10 | 1,597 | 1,251 | 23.40 | 29 | 6 | 26 | DK-2741。 預計106年4月 汰換為小客貨 兩用車(7-8 人座)。(基 隆分局) |
| 1 | 小客貨兩用車 (7-8人座) | 7 | 97.12 | 2,351 | 1,668 | 23.40 | 39 | 51 | 22 | 4952-UY。 (基隆分局) |
| 1 | 小客貨兩用車 (7-8人座) | 7 | 101.05 | 2,198 | 852 972 | 23.40 14.30 | 20 14 | 34 | 22 | 0476-L8。 油氣雙燃料車 。(基隆分局) |
| 1 | 小客貨兩用車 (7-8人座) | 7 | 101.05 | 2,198 | 852 972 | 23.40 14.30 | 20 14 | 34 | 22 | 0477-L8。 油氣雙燃料車 。(基隆分局) |
| 2 | 一般公務用機車 | 1 | 94.04 | 125 | 624 | 23.40 | 15 | 3 | 2 | J6D-525、J6D -526。(基隆 分局) |
| 1 | 一般公務用機車 | 1 | 99.04 | 125 | 312 | 23.40 | 7 | 2 | 1 | 822-GLM。(基 隆分局) |
| 1 | 一般公務用機車 | 1 | 105.03 | 125 | 312 | 23.40 | 7 | 2 | 1 | MCL-3678。(基 隆分局) |
| | 合 計 | | | | 7,815 | | 165 | 132 | 96 | |